خبرها

نگرانی کروبی از شب‌نامه علیه کاندیداها

ایلنا: مهدی کروبی در جلسه یکشنبه‌شب حزب اعتماد ملی با اشاره به تخریب‌ها و شب‌نامه‌هایی که علیه برخی نامزدهای انتخابات خبرگان در استان‌ها صورت می‌گیرد، سخنان مقام رهبری در این خصوص که «نباید حیثیت افراد تخریب شود» را در راستای برگزاری انتخابات سالم مثبت ارزیابی کرد. اسماعیل گرامی‌مقدم سخنگوی حزب اعتماد ملی با اشاره به جلسه یکشنبه‌شب شورای مرکزی این حزب گفت: در این جلسه مهدی کروبی اظهار امیدواری کرد که شرایطی به وجود آید تا نامزدهای انتخابات بتوانند بدون نگرانی از اشاعه اخبار کذب وارد انتخابات شوند. وی افزود: در این جلسه همچنین مهدی کروبی اشاره‌ای داشت به نشستی که با برخی نمایندگان مجلس خبرگان رهبری داشته است و با آنها در مورد دیدگاه‌های حزب اعتماد ملی و حمایت این حزب در انتخابات تبادل‌نظر داشته است. کروبی این نشست را برای آینده انتخابات مثمرثمر دانست و گفت که روند رایزنی‌ها با دیگر نامزدهای حزب اعتماد ملی در انتخابات خبرگان ادامه خواهد داشت.

تحقیقات از موسوی پایان نیافته است

ایسنا: محمد شریف وکیل مدافع موسوی‌خوئینی خبر داد که طبق پیگیری‌های انجام شده، تحقیقات مقدماتی از موکلش پایان نیافته است. وی همچنین اظهار داشت که صبح دیروز به شعبه ۱۴ بازپرسی مستقر در مجتمع قضایی انقلاب مراجعه کرده و طی مذاکراتی که با بازپرس شعبه صورت گرفت، اظهار داشت که ادامه قرار بازداشت به موسوی‌خوئینی ابلاغ شده و اعتراض او به تمدید قرار بازداشت نیز در دادگاه طرح و قرار صادره تایید شده است. همچنین اعلام شد که تحقیقات مقدماتی خاتمه نیافته و دورنمای روشنی جهت اختتام آن در حال حاضر قابل ارائه نیست.

خدایاری، امروز در دادگاه

ایلنا: جلسه رسیدگی به اتهامات علی‌اصغر خدایاری معاون اسبق دانشجویی و فرهنگی دانشگاه تهران صبح امروز در شعبه ۱۰۸۳ دادگاه عمومی تهران به ریاست قاضی حسینیان برگزار می‌شود. پیش از این دو جلسه محاکمه خدایاری به علت تقارن وقت رسیدگی به این پرونده با دادگاه مطبوعات و نیز عدم حضور خدایاری، تجدید وقت شده بود.

جانشینی برای ناطق نداریم

ایسنا: مریم بهروزی دبیرکل جامعه زینب با بیان اینکه اگر فردی به عنوان رهبر و لیدر اصولگرایان را هدایت کند، کار بسیار خوبی است، گفت: قبلاً آقای ناطق‌نوری به عنوان لیدر این جناح را به خوبی جمع‌آوری کرده‌اند، اما در حال حاضر ایشان فعالیتی ندارند و فرد دیگری را هم برای این کار در نظر نداریم. عضو جبهه پیروان خط امام و رهبری گفت: برای این کار مقدماتی فراهم شده و به انجام هم خواهد رسید، اما هنوز همه احزاب اصولگرا به جمع‌بندی نرسیده‌اند.

پس از حل اختلاف با جامعه روحانیت

ایلنا: محمد غروی سخنگوی جامعه مدرسین حوزه علمیه قم گفت: اسامی کاندیداهای انتخابات مجلس خبرگان رهبری جامعه مدرسین در مهرماه اعلام خواهد شد. وی همچنین گفت: قرار بود اسامی کاندیداهای مورد نظر خود در انتخابات مجلس خبرگان را شهریورماه اعلام کنیم که به دلیل تعویق زمان برگزاری انتخابات اسامی پس از حل موارد اختلافی با جامعه روحانیت مبارز مهرماه اعلام خواهد شد. وی در واکنش به اظهاراتی مبنی بر اینکه عده‌ای تلاش دارند مانع قرار گرفتن نام هاشمی‌رفسنجانی در لیست جامعه مدرسین حوزه علمیه قم شوند، گفت: ممکن است تلاش‌هایی هم باشد اما در جامعه مدرسین حوزه علمیه قم علما و عقلایی حضور دارند که کارشان حساب و کتاب دارد و هاشمی‌رفسنجانی را یک شخصیت ارزنده برای انقلاب و اسلام می‌دانند و نمی‌توانند از ضرورت حضور او در مجلس خبرگان رهبری چشم‌پوشی کنند.

اعلام جرم وکیل محمدی

ایسنا: خلیل بهرامیان یکی از وکلای مدافع مرحوم اکبر محمدی از اعلام جرم و شکایت درباره فوت موکلش خبر داد. وی که دیروز به دادسرای جنایی تهران مراجعه کرده بود، گفت: به شعبه دوم بازپرسی دادسرای امور جنایی تهران (ویژه رسیدگی به قتل) مراجعه کردم و اعلام جرمی مبنی بر اینکه موکلم به وضعیت عادی فوت نکرده است، ارائه دادم.

علیجانی در ارشاد

گروه سیاسی: جلسه دهم از سلسله‌نشست‌های «زن در متون مقدس» توسط رضا علیجانی چهارشنبه بعدازظهر از ساعت ۱۷/۳۰ برگزار خواهد شد. بحث این جلسه بررسی جایگاه زن از نگاه کتاب مقدس یهودیان خواهد بود. این سلسله‌نشست‌ها که توسط دفتر ادوار تحکیم و شاخه زنان دفتر تحکیم وحدت برگزار می‌شود تاکنون به بررسی کتب مقدس هندوئیسم (ریگ‌ودا و اوپانیشاد) و زرتشت (اوستا) پرداخته‌اند و در جلسات آتی پس از بررسی عهد عتیق به بررسی عهد جدید و در نهایت قرآن خواهند پرداخت. جهت پیگیری جلسات و دسترسی به متن کامل می‌توان به سایت www.zdmm.blogfa.com مراجعه کرد.

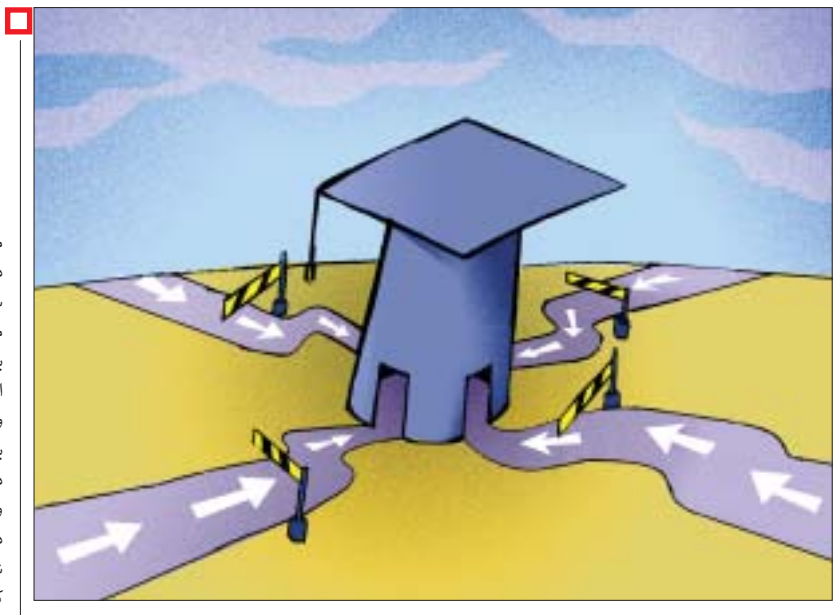

در حاشیه طرح تشکیل خانه‌های دانشجویی توسط وزارت علوم

در نقد «مهندسی جنبش دانشجویی»

مهدی مکارمی

اگر چه طی سال‌های گذشته انجمن‌های اسلامی و فعالان دانشجویی در دانشگاه‌ها با محدودیت‌هایی مواجه بوده‌اند اما با آغاز به کار دولت جدید به نظر می‌رسد اقدامات هماهنگ و مشخصی برای حاکم شدن «تک‌صدایی» در فضای دانشگاه‌ها در دست انجام است. تعلیق و تعطیلی برخی از انجمن‌ها از یکسو و برخورد با فعالان دانشجویی و احضار و بازداشت آنان و در عین حال بها دادن به جریاناتی که در درون دانشگاه‌ها همراه و حامی دولت محسوب می‌شوند از سوی دیگر نشان‌دهنده این است که دولتمردان نه‌تنها تمایلی برای وجود چندصدایی در دانشگاه‌ها ندارند بلکه در تلاش برای محدود کردن بیشتر فضا هستند. در همین زمینه شاید بتوان سخن گفتن از «مهندسی جنبش دانشجویی» و در واقع کانالیزه کردن آن را به راحتی تعبیر و تعریف کرد! به عبارت دیگر چنین به نظر می‌رسد که از یکسو با برخوردهای سخت‌افزاری و در تنگنا قرار دادن دانشجویان سیاسی منتقد زمینه را برای مهندسی جنبش دانشجویی مدنظر خود فراهم کند و در کنار آن با مکانیسم‌هایی نرم‌افزاری همچون تشکیل خانه‌های دانشجویی و تهیه و تدوین بسته‌های آموزش سیاسی، پروژه به ظاهر آزموده نشده مهندسی جنبش دانشجویی را به مرحله اجرا درآورد! در همین زمینه ذکر نکاتی چند خالی از لطف نیست: ایجاد محدودیت برای جنبش دانشجویی و حمایت از جریانات موازی با آن در درون دانشگاه‌ها پروژه نویی نیست. تشکیل تشکل‌هایی با نام‌های مشابه انجمن اسلامی دانشجویان و یا جریاناتی که رسماً از حمایت دولت برخوردار هستند از جمله اقداماتی است که طی دو دهه گذشته برای کاستن از تاثیر انجمن‌ها در فضای دانشگاه‌ها صورت گرفته است. اما واقعیت این است که هیچ‌یک از این تشکل‌ها نتوانسته‌اند اهداف بانیان آن را برآورده کنند. با وجود همه تلاش‌ها، انجمن اسلامی دانشجویان تنها تشکلی است که در درون دانشگاه‌ها با اقبال دانشجویان مواجه می‌شود و ایجاد محدودیت‌ها برای آن نتوانسته است کمکی به روی آوردن دانشجویان به تشکل‌های موازی کند. اگر چه بعضاً نشیب و فرودهایی به انجمن‌ها تحمیل شده و در مقاطعی این تشکل با مشکلاتی مواجه شده است اما همچنان نفس می‌کشد و با حمایت دانشجویان سعی در تقویت خود دارد. اصل قضیه این است که جنبش دانشجویی نمی‌تواند جنبشی دولت‌ساخته باشد و هر تلاشی برای ایجاد جنبش دانشجویی مصنوعی، محکوم به شکست خواهد بود. زمانی می‌توان از جنبش دانشجویی دم زد که خاستگاه دانشجویی داشته باشد و مستقل از دولت و منتقد آن باشد. تلاش برای ایجاد جنبش دانشجویی از بالا و توسط دولت اساساً پارادوکس است. بر همین اساس مهندسی جنبش هم نمی‌تواند توسط دولت محقق شود، مگر آنکه خواست و فکر و اندیشه دانشجویان را به عنوان خاستگاه جنبش کانالیزه کرد و در مسیر دلخواه قرارداد که آن را هم بعید است یا به عنوان مثال بسته‌های آموزشی و یا هر وسیله دیگری محقق کرد. چه اگر چنین بود طی یکی دو دهه گذشته جریانات موازی با انجمن‌ها که وقت و هزینه بسیاری نیز برای آموزش‌های سیاسی و عقیدتی دانشجویان صرف می‌کنند، باید تاکنون می‌توانستند جای انجمن‌های اسلامی موجود را جنبش دانشجویی بگیرند. تلاش برای محدودیت برای انجمن‌ها و فعالان دانشجویی منتقد و از سوی دیگر حمایت از سایر جریانات به ظاهر دانشجویی باعث نخواهد شد تا جنبش دانشجویی شکل بگیرد که حامی و تابع دولت باشد و از انتقاد و پرسش دست بردارد و تداوم این روند تنها به صرف وقت و انرژی برای تجربه‌هایی که پیش از این بارها آزموده شده منجر خواهد شد. پاک کردن صورت مسئله مشکلی را حل نمی‌کند. از سوی دیگر این گونه اقدامات شعار عدالت‌محوری و مهرورزی را به چالش می‌کشاند و زیر سئوال می‌برد. اگرچه عدالت و مهرورزی دو شعار دولت جدید بوده است اما امروز اگر جنبش دانشجویی در دفاع از خود نقدی بر دولت جدید وارد کند دقیقاً از همین زاویه خواهد بود. دولت در حالی از عدالت دم می‌زند که در درون دانشگاه‌ها تشکلی دانشجویی که پشتوانه اکثریت دانشجویان را پشت سر خود دارد با محدودیت و برخورد مواجه می‌شود و جریاناتی که بعضاً ماهیت دانشجویی نیز ندارند مورد حمایت قرار می‌گیرند. از سویی مهرورزی در دانشگاه‌ها آنجا نمایان می‌شود که دانشجویان با احکام کمیته‌های انضباطی مواجه شوند و یا به دادگاه احضار شوند. از همین رو می‌توان خواست که با رعایت عدالت و آزادی فعالیت‌های دانشجویی فرصت انتقاد و پرسش را به همه سلیقه‌ها و اندیشه‌ها داده و سعی نشود جلوی نقادی و پرسشگری گرفته شود.

روال قانونی احکام کمیته انضباطی

توضیح دانشگاه امیرکبیر

در پی درج خبری در مورخه ۸۵/۶/۱۲ در صفحه ۴ روزنامه شرق تحت عنوان احضار ۲۵ تن از فعالان انجمن اسلامی دانشجویان دانشگاه صنعتی امیرکبیر به کمیته انضباطی، توضیحات ذیل از سوی روابط عمومی دانشگاه صنعتی امیرکبیر به روزنامه ارسال شد که در پی می‌آید: «دانشگاه صنعتی امیرکبیر با حدود نیم‌قرن سابقه فعالیت‌های علمی و پژوهشی به عنوان اولین دانشگاه صنعتی ایران توسعه فعالیت‌های علمی و پژوهشی و توجه به اهداف اصلی دانشگاه در جهت تامین و تربیت نیروی متخصص را مبنای کار خود قرار داده است ضمن اینکه این دانشگاه در انجام فعالیت‌های سیاسی پرهیز از سیاست‌زدگی و تعمیق بینش سیاسی دانشجویان را همراه با رعایت دقیق قوانین و مقررات مد نظر دارد. در این راستا کمیته انضباطی دانشجویی طبق روال گذشته کار بررسی تخلفات دانشجویی و رسیدگی به شکایات ارجاع شده در این حوزه را انجام می‌دهد. طی چند ماه گذشته چند تن از دانشجویان دانشگاه که اغلب آنها از وضعیت تحصیلی مناسبی برخوردار نیستند مرتکب تخلفات عدیده‌ای در سطح دانشگاه شدند که از جمله این تخلفات می‌توان به تخریب اموال عمومی، تخلفات آموزشی، توهین به اساتید، ایجاد درگیری، اخلال در نظم دانشگاه، پاره کردن اطلاعیه‌های هیات نظارت و مواردی شمار دیگر را نام برد. در این راستا کمیته انضباطی با رعایت دقیق موارد قانونی و لزوم رعایت شأن و منزلت دانشجویان توجه به اسناد و مدارک موجود دانشجویان مزبور را احضار نموده و از آنان پیرامون تخلفات انجام گرفته بازخواست کرد. اطلاع‌رسانی به دانشجویان از طریق اطلاعیه‌های نصب شده در تابلوی اعلانات دانشکده و مراجعه به آموزش دانشکده و سایر موارد در چندین نوبت انجام شده است. کمیته انضباطی با رعایت دقیق آیین‌نامه‌های انضباطی در همه مراحل از جمله اطلاع‌رسانی، ابلاغ احضاریه، اخذ دفاعیه، بررسی مستندات و شواهد و بررسی آنها اقدام به صدور احکام به دور از هر نوع شائبه سیاسی نموده است. لازم به تاکید است در هیچ‌یک از موارد فوق بدون اطلاع‌رسانی به دانشجو تصمیم‌گیری نشده است و چنانچه دانشجویی از احضار خود مطلع نبوده است پرونده وی می‌تواند مجدداً مورد بررسی قرار گیرد. احکام اولیه به دانشجویان ابلاغ شده و مجدداً به آنها در کمیته تجدیدنظر انضباطی فرصت دفاع و توضیح عملکرد خود داده خواهد شد. مدیریت دانشگاه صنعتی امیرکبیر امید دارد رعایت دقیق قوانین و مقررات و از جمله آیین‌نامه تشکل‌های اسلامی از سوی دانشجویان منجر به ارتقا و رشد و تکامل دانشگاه در همه ابعاد شود.»

نقدی بر برکناری روسای دانشگاه

دانشگاه «چرا» دارد

فرید مدرسی*

خبر برکناری روسای دانشگاه‌ها هرازچندگاهی منتشر می‌شود. وزارت علوم همچنان در این یک سال حضور دولت نهم همانند برخی از ادارات و وزارتخانه‌های سیاسی دولت اقدام به عزل و نصب روسای دانشگاه می‌کند، در حالی که به این نکته واقف نیست که نمی‌توان با «مسندهای دانشگاهی» همچون «فرمانداری یا استانداری»ها رفتار کرد. حکمرانی در این عرصه آداب و رسوم خاص خود را می‌طلبد و پیامدها و نتایج رفتار بسیار حساس‌تر و دقیق‌تر است. زمانی که ریاست دانشگاه علامه با یک پیام و اطلاع به فردی دیگر واگذار و یا به سرعت، تغییر رئیس دانشگاه تهران و الزهرا انجام شد، پیامد این اقدام این است که مدیران و اساتید مطرح که سال‌ها با تلاش و تکاپوی علمی در این جایگاه قرار گرفتند، به گوشه‌ای از انزوا فرو می‌روند. زیرا که صاحبان دانش دارای ویژگی‌های رفتار و شخصیتی هستند و همچنین با کسب علم و دانش در این جایگاه قرار گرفته‌اند. لذا نمی‌توان با آنان همچون فعالان سیاسی یا مدیران سیاسی برخورد کرد. این رفتار پس از چندی نخبگان جامعه را منزوی می‌کند و از عرضه نگاه علمی و تجربه‌های بیکران آنان جلوگیری می‌شود. در ابتدا فرض را بر این می‌گیریم که وزارت علوم در جهت تغییر و دگرگونی در ساختار مدیریتی دانشگاه دست به این اقدامات می‌زند. اگر این فرض درست باشد، آیا باید در عرض چند روز این اتفاق صورت گیرد و رئیس دانشگاه بدون اطلاع قبلی و یا با اطلاع کمتر از چند روز برکنار شود؟ این شیوه رفتار از چند منظر قابل تحلیل است. اول اینکه شاید مدیران وزارت علوم که اقدام به این کار می‌کنند، آشنا با روابط و رفتارهای حاکم بر محیط‌های دانشگاهی نیستند.

تحلیل دوم اینکه مدیران وزارت علوم خواهان این هستند که «روسای» دانشگاه را با «اصول ایدئولوژیک و سیاسی» خود همراه شوند اگر این فرض هم صحت داشته باشد، این مقوله باید مدنظر مدیران این وزارتخانه قرار گیرد که اینجا «حزب» یا «یک نهاد سیاسی» نیست، بلکه حرف اول و آخر را درجه و اعتبار «علمی» می‌زند؛ نه دوری و نزدیکی به فلان تشکل یا فعال سیاسی. حتی تاریخچه مدیران و روسای دانشگاه در بیش از نیم قرن نشان از آن دارد که در دانشگاه دولت‌ها و نظام‌های سیاسی همواره با «سعه صدر» بیشتر رفتار می‌کردند تا «موتور محرکه» صنعت، اقتصاد، سیاست، حقوق، پزشکی و... خاموش نشود و از کار نیفتد. بنابراین این رفتار وزارت علوم در برخورد و برکناری روسای دانشگاه و در نظر نگرفتن اعتبار اساتید و اعضای هیات علمی دانشگاه در جای خود اقدامی خارق‌العاده و بی‌نظیر است. حال پس از اقدام به برکناری روسای دانشگاه‌ها این سئوال در ذهن متبادر می‌شود که چه نقطه ضعفی در مدیریت این اساتید بود و چرا به این سرعت فرد جایگزین انتخاب و رئیس دانشگاه موردنظر برکنار می‌شود؟ در حالی این اقدام صورت گرفته است که روسای سابق دانشگاه‌ها همواره از سوی هیات‌های علمی مورد تکریم و تایید بوده‌اند و هیچ سستی و ضعفی که منجر به خلع ید آنان شود از سوی اساتید دانشگاه مطرح نشده است. دانشجویان نیز همچنین سئوالاتی را در ذهن می‌پرورانند، اما پاسخ به این سئوال را در هاله‌ای از «سکوت» فرو می‌برند که در مقتضای زمان پاسخ دهند. سئوال بعدی در پی این سئوال ایجاد می‌شود که چه امتیاز و وجه تمایزی رئیس جدید دارد؟ چه اعتبار علمی و جایگاهی را در میان اعضای هیات‌های علمی از آن خود کرده است؟ همه و همه این سئوالات پاسخ «روشنی» را به همراه ندارد. زیرا که «وزارت علوم» کنونی در برکناری و تعیین روسای دانشگاه هیچ‌گاه از سیستم انتخابی بودن روسا استفاده نکرده است. مسئله دیگری که باید به وزارت علوم در این رابطه متذکر شد آن است که مدیران وزارت علوم باید به تمامی پتانسیل‌ها و ابزارهایی که باعث شکوفایی، رشد و توسعه دانشگاه شود، تمسک جویند والا هیچ «سنگی بر روی سنگی دیگر» قرار نخواهد گرفت. بازنشستگی اساتید مطرح و صاحب‌نام، اخراج چند تن از آنان که در میان دانشجویان اعتبار و محبوبیت دارند، پلمب تشکل‌های مورد حمایت بخشی از دانشجویان، برخورد با فعالان دانشجویی و حذف آنان در دوره‌های تکمیلی همه و همه این هدف را مسیر نمی‌کند. چرا که نمی‌توان بر این گزاره تاکید کرد که «وزارت علوم و دانشگاه چرا ندارد» زیرا که «تضارب آرا» و نقد «رفتار و منش» در دانشگاه است که مولد تفکرات نوع و بدیع می‌شود و چرخه‌های تکنولوژی و صنعت را به حرکت درمی‌آورد. صاحبان کرسی مدیریت بر وزارت علوم باید لااقل اگر در جایگاه پاسخگویی به برخی از همفکران خود در برخی احزاب برمی‌آیند، به همان نسبت هرازچندمدتی به این سئوالات پاسخ دهند که «چرا این کار را کرده‌اند و چرا بر فلان کار پای فشرده‌اند؟!» اما وزارت علوم باید بگوید که چرا رهنورد، حبیبی، فرجی‌دانا، صالحی و... رفتند و چرا جدیدی‌ها آمدند؟ تا آرامش و احساس امنیت بر محیط دانشگاه‌ها حاکم شود. اساتید و دانشجویان به دنبال پاسخ به این سئوالات می‌گردند، چرا که خانه «خانه دانشجویان و اساتید» است. حق آنان است که از ویژگی‌های «روسای» این خانه بپرسند و علایق و نظراتشان در این رابطه لحاظ شود.

***عضو شورای مرکزی دفتر تحکیم وحدت**

طرح: فروزه مصطفوی، شرق

خبر

زهرا رهنورد: نه برکنار شدم، نه استعفا دادم

ایسنا: زهرا رهنورد رئیس سابق دانشگاه الزهرا (س) با بیان اینکه نه برکنار شدم و نه استعفا دادم، گفت: با تغییر دولت، من خود خواهان برکناری از این سمت شدم. وی دیروز در مراسم تودیع خود با بیان اینکه دولت هشتم و نهم هر دو به دانشگاه الزهرا(س) نهایت لطف را داشتند، گفت: احمدی‌نژاد بعد از رئیس‌جمهور شدن یک میلیارد تومان در زمینه خوابگاهی به دانشگاه کمک کرد. من هرگز نگاه باندی و گروهی نداشته‌ام. وی با بیان اینکه بسیج اساتید و بسیج کارکنان زن در زمان ریاست بنده تشکیل شد، گفت: تشکل‌ها، بسیج و انجمن‌های اسلامی دانشجویی در شور و نشاط بخشیدن به دانشگاه بسیار کوشا بوده‌اند. وی اظهار امیدواری کرد که در این ایام مبارک موفقیت‌های بزرگ هسته‌ای، علمی و غیره نصیب کشور شود.

دفاع ابراهیم یزدی از پارلمان دانشجویی

گروه سیاسی: ابراهیم یزدی در گفت‌وگویی با سایت روز با اشاره به سابقه انجمن‌های اسلامی دانشجویان گفت: انجمن‌های اسلامی از بدو پیدایش در حدود ۶۰ سال پیش، به جریان روشنفکری دینی تعلق داشته‌اند. این انجمن‌ها، چه به جهت سابقه و چه به جهت فعالیت، همیشه به طیف روشنفکری دینی تعلق داشته‌اند. اما پس از انقلاب و به خصوص بعد از سال ۶۰ مواضع انجمن‌های اسلامی - که عموماً به نام دفتر تحکیم وحدت شناخته می‌شوند- نشان‌دهنده آن است که آنها از آن مواضع تاریخی، که با دیدگاه‌های روشنفکران دینی تعریف می‌شد، یا مقداری عدول کرده و یا تغییر گرایش پیدا کرده‌اند. به طوری که میان آنان و روشنفکران دینی فاصله افتاده است. وی با این تحلیل گفت: در سال‌های اخیر و به خصوص از سال ۷۶ به بعد آرام آرام تغییراتی در انجمن‌های اسلامی دانشجویان پدید آمد؛ به این معنا که اعضای جدید که نمی‌توانستند با آن نگاه‌ها و نگرش‌های سنتی به کار ادامه بدهند، به جای اینکه موید باشند منتقد شدند. از این نظر امروزه سئوالاتی کلیدی مطرح شده است. در واقع سخن بر سر این نیست که انجمن‌های اسلامی به دنبال تغییر هویت دینی خودشان باشند و به عبارتی از دینی به عرفی تبدیل شوند، بلکه سخن بر سر این است که این هویت دینی باید مجدداً تعریف شود. در واقع انجمن‌های اسلامی دانشجویان دارند بار دیگر به مسیر اصلی خود، که از روشنفکری دینی سرچشمه گرفته، برمی‌گردند. اما مسئله اینجا است که در حال حاضر خود روشنفکری دینی در ایران با چالش‌های جدیدی روبه‌رو است. لذا طبیعی است که به تبع آن انجمن‌های اسلامی هم با سئوالاتی بسیار جدی پیرامون قرائت ویژه از دین روبه‌رو باشند. به عبارت دیگر فقط این انجمن‌های اسلامی دانشجویان نیستند که باید به این چالش‌ها جواب بدهند، بلکه کل مجموعه جریان روشنفکری دینی که طیف‌های مختلفی را هم دربر می‌گیرد، با این چالش‌ها روبه‌رو است. می‌توان گفت در وضعیت موجود، انجمن‌های اسلامی دانشجویان نیز بخشی از کوشش و تلاش برای بازخوانی هویت دینی را انجام می‌دهند. وی درخصوص وجود جریان‌های سکولار در انجمن‌ها با اشاره به اینکه «این بحث جای مناقشه دارد، زیرا تعریف جامعی در مورد سکولار بودن وجود ندارد» گفت: اگر یک عضو انجمن بگوید من معتقدم دین باید از دولت و یا نهاد دین از نهاد روحانیت جدا باشد، این شاید با تعاریف دیگری از سکولاریسم هماهنگی نداشته باشد. آنچه که مهم است این است که آیا اعضای اصلی انجمن‌های اسلامی دانشجویان، همچنان خود را مسلمان می‌دانند یا نه. از نظر مبانی شرعی هم اگر کسی گفت من مسلمان هستم کسی حق ندارد او را مورد سئوال قرار بدهد. ضمن اینکه انجمن‌های اسلامی هم به دنبال تشکیل دولت نیستند، حزب سیاسی هم نیستند که از آنها پرسیده شود لائیک هستید یا نیستید. وی همچنین در خصوص تشکیل سازمان دانشجویان و پارلمان دانشجویی توسط دانشجویان تحکیمی گفت: سازمان دانشجویان ویژگی‌های وسیع‌تری نسبت به انجمن‌های اسلامی دارد. این همان چیزی است که من سال‌ها قبل مطرح کردم که حال که انجمن‌های اسلامی دانشجویان این امکان را دارند بیایند پارلمان دانشجویی تشکیل دهند، من با این موافق هستم چون یک ضرورت است. باید در سطح دانشگاه‌ها پارلمان‌ها و اتحادیه‌های دانشجویی وجود داشته باشد که بدون داشتن یک فکر یا اندیشه ویژه صرفاً در خدمت نیازهای دانشجویان در دانشگاه‌ها قرار بگیرد.

خبرها

تخریب رسانه‌ای دولت اصلاحات

ایرانیوز: «محسن آرمین» سخنگوی سازمان مجاهدین انقلاب با مقایسه عملکرد رسانه ملی در دولت‌های خاتمی و احمدی‌نژاد از نقش صدا و سیما در آن دوران گفت. آرمین اظهار داشت: «نقش تبلیغات و مجموعه تریبون‌های تبلیغاتی ضداصلاحات را نباید دست کم گرفت. در طول هشت سال اصلاحات همه چیز در این بخش که دارای همه امکانات هم بود، در خدمت اثبات ناکارآمدی و ناتوانی دولت اصلاحات در تحقق خواسته‌های اقتصادی جامعه بود. بزرگترین طرح اقتصادی در تاریخ این کشور، در دوره اصلاحات صورت گرفت، اما دستگاه تبلیغاتی کشور یعنی رسانه ملی از کنار آن مثل یک حادثه ساده و پیش پا افتاده رد می‌شد.» وی ادامه داد: «در دولت خاتمی چیزی به نام صندوق ذخیره ارزی داشتیم که یک حرکت کاملاً علمی و با توجه به منافع ملی بود و طبق آن قرار بود پول نفت را از بودجه بیرون بکشیم و به عنوان ذخیره کنار بگذاریم، خارج از بودجه و در طرح‌های عمرانی از آن استفاده کنیم و برای راه‌اندازی بخش خصوصی از آن کمک بگیریم. اما امروز (در دولت نهم) چیزی به نام صندوق مهر رضا داریم که به قصد تولید و افتتاح پروژه‌های ملی راه‌اندازی نشده بلکه هدف از آن اعطای وام‌های ازدواج یا دو، سه میلیون وام اشتغال است و معلوم نیست دو، سه میلیون چه شغلی می‌خواهد ایجاد کند. بی‌شک نهایت امر این است که این دو، سه میلیون پیش‌قسط یک خودرو سواری خواهد شد تا با آن فرد به مسافرکشی بپردازد و این یعنی ایجاد شغل کاذب نه ایجاد اشتغال.» آرمین اظهار داشت: «در طول ۸ سال دولت خاتمی، همه پایگاه‌های رسانه‌ای اصلاح‌طلبان و همه رسانه‌های این جریان مورد هجمه بود و در ارتباط مستقیم اصلاح‌طلبان نیز با مردم در جلسات سخنرانی، اخلال ایجاد می‌کردند تا مانع گفت‌وگوی چهره به چهره اصلاح‌طلبان با مردم شوند.»

پیام آیت‌الله منتظری به همایش «ادیان برای صلح»

گروه سیاسی: «آیت‌الله منتظری» برای همایش جهانی «ادیان برای صلح» در شهر کیوتو ژاپن پیامی منتشر کرد. در این پیام آمده است: «یکی از مشکلات امروز بشریت، اعمال خشونت به نام دین است، در صورتی که تجاوز و کشتار در هر کجای دنیا و با هر ایده و عقیده‌ای - عقلاً و شرعاً - مذموم است. دین مقدس اسلام دینی منطبق بر عقل بوده و با خشونت و جنگ دینی مخالف است. همه جنگ‌های صدر اسلام دفاعی بوده و دفاع امری غریزی و فطری است. متاسفانه امروز کسانی هستند که با برداشت‌های غلط و ناصواب از دین و تحجرگرایی و دگماتیسم مذهبی باعث شده‌اند چهره نورانی اسلام در کشورهای اسلامی و غیراسلامی تند و خشن نمایانده شود.»

پنج سال حبس برای نافرمانی مدنی

ایسنا: وکیل مدافع محسن سازگارا از تایید رای صادره برای موکلش از سوی دادگاه تجدیدنظر استان تهران خبر داد و گفت: نسبت به این حکم اعتراض خواهم کرد. شیرزاد حیدری‌شهباز با اعلام این خبر اظهار داشت: اتهامات محسن سازگارا مبنی بر تبلیغ علیه نظام، اقدام علیه امنیت کشور با تشکیل گروه غیرقانونی ائتلاف ملی آزادی‌خواهان جهت برهم زدن امنیت کشور و تهیه و انتشار دستورالعمل نافرمانی مردمی تحت عنوان مانیفست بوده است که براساس این اتهامات وی از سوی شعبه ۲۶ دادگاه انقلاب به ۵ سال حبس و ۵ سال محرومیت از حقوق اجتماعی محکوم شد که این رای از سوی شعبه ۳۶ دادگاه تجدیدنظر به تایید رسید.

نشست جوانان مجمع نیروهای خط امام

ایلنا: سعید الله بداشتی عضو شورای مرکزی مجمع نیروهای خط امام(ره) از ادامه تلاش مجمع برای شکل‌گیری ائتلاف در انتخابات آینده خبر داد. وی همچنین از برگزاری نشست عمومی سازمان جوانان مجمع نیروهای خط امام(ره) برای انتخاب اعضای شورای مرکزی این سازمان در هفته آینده خبر داد.

گزارش ستاد انتخابات اصلاحات

ایسنا: در جلسه یکشنبه‌شب شورای هماهنگی جبهه اصلاحات، فعالیت‌های ستاد انتخابات این جبهه و برنامه‌های آن بررسی شد. «محمد غریبانی» رئیس دوره‌ای شورای هماهنگی جبهه اصلاحات با بیان مطلب بالا افزود: در این جلسه ستاد انتخابات جبهه گزارشی از فعالیت‌هایی که آغاز کرده و نحوه عملکرد و برنامه‌هایی که برای آینده در نظر دارد، ارائه داد و همچنین پیشنهاد کرد که یک نفر خانم به مجمع ستاد اضافه شود تا هماهنگی‌ها با بانوان از طریق وی صورت گیرد.

آخرین وضعیت فیض‌مهدوی

گروه سیاسی: سهراب سلیمانی مدیرکل سازمان زندان‌های استان تهران در پاسخ به پرسش خبرنگار خبرگزاری فارس گفت: زندانی ولی‌الله فیض‌مهدوی عضو فعال منافقین به اتهام اقدام علیه امنیت و بمب‌گذاری در دادگاه انقلاب در سال ۱۳۸۲ به عنوان محارب شناخته شده و حکم اعدام در مورد وی صادر شده بود. وی افزود: این زندانی روز یکشنبه در حمام بند محل استراحت خود در زندان رجایی‌شهر به وسیله لباس خودش، اقدام به حلق‌آویز کردن خود کرد که خوشبختانه این موضوع توسط هم‌اتاقی‌های وی به مسئولین زندان اطلاع داده شد و در بهداری زندان کارهای احیای وی انجام و سپس جهت مداوا به بیمارستان شریعتی منتقل شد. سلیمانی گفت: در حال حاضر وی در بیمارستان شریعتی بستری و تحت نظر است. وی در خصوص اعتصاب غذای این زندانی اظهار داشت: وضعیت مهدوی عادی بوده و هیچ‌گونه اعتصاب غذایی نبوده است. این در حالی است که محمد شریف وکیل مدافع ولی‌الله فیض‌مهدوی به ایسنا گفت: به دادیار اجرای احکام مراجعه کردم و با توجه به اینکه قبلاً از سوی مقامات قضایی اعلام شده بود که مجازات اعدام وی تبدیل به حبس شده اما موکل طی تماس‌های تلفنی ابلاغ حکم حبس را تایید نمی‌کرد لذا مسئله در دادیاری اجرای احکام مطرح و اظهار شد که تا به حال تمدید حکمی صورت نگرفته است. وکیل مدافع فیض‌مهدوی اضافه کرد: موکلم از محل بازداشت خود اظهار ناراحتی می‌کند اما تقاضای انتقال وی به زندان اوین مورد پذیرش قرار نگرفته است. وی با اشاره به ادعای اعتصاب غذا از سوی موکلش گفت که همچنان پیگیر تغییر مکان بازداشت موکلش هست و برخی مسئولان نیز در این زمینه قول مساعدت داده‌اند. شریف در پایان گفت: شعبه اجرای احکام مربوطه از وقوع مسئله‌ای در رابطه با موکلم اظهار بی‌اطلاعی کرده و بدیهی است که علی‌الاصول این شعبه باید در بدو امر در جریان مسائل مرتبط با موکلم قرار داشته باشد.

بررسی مسئله هسته‌ای ایران

گروه سیاسی: چهارمین اجلاس احزاب آسیایی شنبه هفته آینده با شعار «صلح و ثروت» در آسیا، به مدت چهار روز در شهر سئول کره جنوبی با حضور «سیدحسین موسوی‌تبریزی» رئیس شورای مرکزی خانه احزاب ایران به همراه دو تن از نواب (طاهرنژاد و کاشفی) این شورا برگزار می‌شود. «موسوی‌تبریزی» که در حال حاضر به همراه ۹ نفر از اعضای شورای مرکزی خانه احزاب در پکن به سر می‌برد، در گفت‌وگو با خبرنگار «ایرنا» از بررسی مسئله هسته‌ای ایران در این اجلاس خبر داد.