گذر

ترکان:

گاز جنوب فارس مزیتی مهم برای توسعه صنایع کشور است

● مشاور عالی رئیس‌جمهوری و دبیر شورای هماهنگی مناطق آزاد تجاری، صنعتی و ویژه اقتصادی گفت: وجود منابع گاز و سایر منابع در منطقه جنوب فارس، یک مزیت مهم برای توسعه صنایع «انرژی‌بر» و تکمیل‌کننده پازل صنعتی در جنوب کشور است. به گزارش روابط‌عمومی منطقه ویژه اقتصادی لامرد، اکبر ترکان در بازدید از عملیات ساخت مجتمع آلومینیوم جنوب واقع در منطقه ویژه اقتصادی لامرد، گفت: فاز نخست این مجتمع پس از بهره‌برداری، سالانه ۳۰۰ هزار تن شمش آلومینیوم تولید می‌کند. مشاور عالی رئیس‌جمهوری اظهار کرد: آلومینیوم یک صنعت انرژی‌بر است و در ازای تولید هر یک کیلوگرم آلومینیوم، ۱۳.۵ کیلووات‌ساعت برق مصرف می‌شود؛ بنابراین به هر میزان که در صنعت آلومینیوم پیشرفت داشته باشیم، موجب صنعتی‌شدن منطقه و ایجاد اشتغال بیشتر می‌شود. ترکان افزود: در افق توسعه منطقه ویژه اقتصادی لامرد، در حاشیه راه‌اندازی مجتمع آلومینیوم جنوب، طراحی شهرک آلومینیوم نیز پیش‌بینی شده است تا چرخه فعالیت صنایع مرتبط با آلومینیوم در این منطقه تکمیل شود. وی ادامه داد: با توجه به مهیاشدن زیرساخت‌های مناسب برای توسعه صنایع معدنی، سرمایه‌گذاری در این منطقه متضمن منافع و سود مطلوبی برای سرمایه‌گذاران و عاملی مهم برای تحقق شعار اقتصاد مقاومتی، تولید و اشتغال و شتاب‌بخشیدن به روند صنعتی‌شدن کشور است. معاون وزیر صنعت، معدن، تجارت و رئیس هیئت عامل شرکت ایمیدرو نیز در این بازدید گفت: با عبور از چالش‌ها و موانع، روند ساخت‌وساز مجتمع آلومینیوم جنوب براساس برنامه زمان‌بندی‌شده به پیش می‌رود و حداکثر تا مهر سال ۹۷ این مجتمع به بهره‌برداری می‌رسد. مهدی کرباسیان افزود: روند ساخت این طرح که به دلایلی متوقف شده بود، در دولت تدبیر و امید و از دی سال ۹۴ با هماهنگی مطلوب بخش‌های مختلف اجرائی به سامان رسید و هم‌اکنون شاهد تسریع در عملیات اجرائی و نصب تجهیزات اجزای مختلف این طرح مهم در فضایی به وسعت ۲۰۰ هکتار هستیم. او با اشاره به نام‌گذاری سال ۹۶ از سوی رهبر معظم انقلاب به سال «اقتصاد مقاومتی، تولید و اشتغال»، گفت: تولید ۳۰۰ هزار تن آلومینیوم در فاز اول این مجتمع گام مؤثری در خلق ارزش افزوده و ایجاد اشتغال پایدار برای دانش‌آموختگان به شمار می‌آید که مصداق بارزی از تبعیت دولت از رهنمودهای رهبر فرزانه انقلاب اسلامی و اثرگذار در توسعه منطقه‌ای و ملی است. کرباسیان در بخش دیگری از سخنان خود با تأکید بر جایگاه صنایع معدنی در تحقق اهداف اقتصاد مقاومتی اظهار کرد: امیدواریم برای ایجاد صنایع پایین‌دست آلومینیوم در این منطقه، شبکه بانکی از سرمایه‌گذاران و متقاضیان فعالیت در این عرصه کاملا حمایت و پشتیبانی کند. مدیرعامل مناطق ویژه اقتصادی لامرد و پارسیان هم گفت: رشد و توسعه اقتصادی کشور نیازمند سازوکارهایی است که یکی از آنها آسان‌سازی شرایط سرمایه‌گذاری در بخش معادن و صنایع معدنی است و ماهیت ذاتی مناطق ویژه اقتصادی ناظر بر چنین رویکردی است. محمد آشفته‌آج‌بیشه افزود: تولید ۳۰۰ هزار تن آلومینیوم نقش مهمی در تولید این محصول راهبردی دارد و ایران را به یکی از تولیدکنندگان اصلی آلومینیوم منطقه تبدیل می‌کند و به همین سبب برای تکمیل زنجیره این صنعت مهم هماهنگی همه نهادهای اقتصادی اعم از دولتی و خصوصی شرط لازم است. مدیرعامل آلومینیوم جنوب نیز با تأکید بر احداث زیرساخت‌های لازم برای فعالیت بنگاه‌های تولیدی به‌ویژه صنایع معدنی، ایجاد کانون‌های صنعتی را عامل اساسی برای تحقق اهداف اقتصاد مقاومتی دانست. محمدمهدی مستقیمی افزود: برای رسیدن به این مرحله از کار موفق شدیم از معبرهای دشوار عبور کنیم و بر حجم انبوهی از مشکلات فائق آییم؛ اما بهتر آن است که از سرمایه‌گذاران صنعتی بیش‌ازپیش حمایت شود تا بتوانند به رسالت خود برای عمران و آبادانی ایران اسلامی به بهترین شکل ممکن عمل کنند. مراحل اجرائی ساخت مجتمع آلومینیوم جنوب که از مصوبات سفر نهم اردیبهشت ۹۴ دکتر حسن روحانی، رئیس‌جمهوری و هیئت دولت به استان فارس است، با ۱.۲ میلیارد دلار سرمایه‌گذاری در ۲۰۰ هکتار و با ظرفیت تولید ۳۰۰ هزار تن در سال از سال ۱۳۹۴ آغاز شده و براساس پیش‌بینی‌ها در خرداد سال ۹۸ فعالیت رسمی خود را شروع خواهد کرد.

روحانی بعد از ۱۱ سال، ۶ فاز پارس جنوبی را افتتاح می کند

پایان طلسم احمدی نژاد

شرق: طلسم ۱۱ساله بالاخره شکست؛ قرار بود باقی‌مانده فازهای پارس جنوبی در دولت قبل افتتاح شود و به بهره‌برداری برسد؛ اما تلاش احمدی‌نژاد برای به‌ثمررساندن وعده‌اش، موفقیت‌آمیز نبود. تحریم‌هایی که به‌واسطه برخی از عملکردهای دولت قبل بر کشور تحمیل شد، موجب دوری سرمایه‌گذاران برای سرمایه‌گذاری در این سرمایه ملی شد. این ورای آن است که وزارت نفت در دولت قبل، به کرختی افتاده بود و مهندسان قدَر نفتی کنار گذاشته شده بودند. حالا حسن روحانی، رئیس‌جمهور، در سفری که به مازندران داشت، خبر از افتتاح شش فاز پارس جنوبی می‌دهد و می‌گوید: «برای نخستین‌بار در تاریخ ایران و در هفته آینده بزرگ‌ترین سرمایه‌گذاری در عسلویه انجام خواهد شد که در تاریخ ایران بی‌سابقه است».او البته از عملی‌شدن وعده قدیمی مسئولان وزارت نفت هم خبر می‌دهد: «شش فاز پارس جنوبی و سه پالایشگاه پتروشیمی به ارزش ۲۰ میلیارد دلار افتتاح و برای اولین‌بار در پارس جنوبی نفت تولید خواهد شد».

بزرگ‌ترین مراسم بهره‌برداری از مجموعه طرح‌های نفتی

وعده‌ای که بیژن زنگنه، وزیر نفت ایران، پیش‌تر آن را مطرح کرده بود. زنگنه در حاشیه نشست هیئت دولت درباره افتتاح طرح‌های جدید در عسلویه می‌گوید: فازهای جدید پارس جنوبی و لایه نفتی این میدان که برای نخستین‌بار از آنها تولید صورت می‌گیرد، همراه چند طرح بزرگ پتروشیمی، یکشنبه هفته آینده با حضور رئیس‌جمهوری افتتاح می‌شود.وزیر نفت افزود: این بزرگ‌ترین مراسم بهره‌برداری از مجموعه طرح‌های نفتی است که ارزش سرمایه‌گذاری‌های انجام‌شده به ۲۰ میلیارد دلار می‌رسد.

زنگنه: صادرات نفت روزانه ۲.۶ میلیون بشکه شد

او همچنین از افزایش صادرات نفت ایران به ۲.۶ میلیون بشکه در روز خبر می‌دهد و می‌گوید: پارسال متوسط صادرات نفت و میعانات گازی ما به بیش از دومیلیون‌و ۶۰۰ هزار بشکه در روز رسید که امسال نیز همان روند را ادامه می‌دهیم.زنگنه درباره فازهای باقی‌مانده پارس جنوبی گفت: شش فاز شامل ۱۱، ۱۳، ۱۴، ۲۳ ،۲۴ و ۲۲ باقی می‌ماند که بر پایه برنامه، یک فاز تا پایان سال جاری به بهره‌برداری می‌رسد و بقیه به سال بعد موکول می‌شوند.او یادآوری کرد قسمت زیادی از این فازها در بخش دریایی قرار دارد و ازاین‌رو، در یک سال گذشته شرکت صدرا و قرارگاه سازندگی خاتم‌الانبیا برای رفع مشکلات تلاش کردند.وزیر نفت ادامه داد: کار ساخت پالایشگاه از سکوها جلوتر است؛ اما تا کار ساخت سکو و تولید نفت انجام نشود، چندان کارایی ندارد؛ ما اکنون در قسمت خشکی بیش از بخش دریایی، ظرفیت شیرین‌سازی داریم.

رزم‌آرایی زنگنه با قطر

زنگنه یادآوری کرد: امسال به تولید برابر گاز با قطر در پارس جنوبی رسیدیم و قطر اعلام کرده است در نظر دارد دوباره این میدان را توسعه دهد که اگر آنها دوباره توسعه دهند، ما نیز توسعه می‌دهیم.

۱۱ سال تعلیق

به گزارش وزارت نفت، قرارداد فازهای ۱۷ و ۱۸ پارس جنوبی که اینک در آستانه افتتاح رسمی است، حدود ۱۱ سال قبل (۲۲ خرداد ۱۳۸۵)، میان شرکت ملی نفت ایران با کنسرسیومی متشکل از سازمان گسترش و نوسازی صنایع ایران، شرکت مهندسی و ساخت تأسیسات دریایی ایران، شرکت ملی حفاری ایران، شرکت مهندسی و ساختمان صنایع نفت و شرکت صنعتی دریایی ایران (صدرا) امضا شده بود.دولت یازدهم به‌دلیل تأخیرهای صدرا در ساخت سکو، در ادامه راه شرکت ایزوایکو را جایگزین آن شرکت در فازهای ۱۷ و ۱۸ کرد. ۵۲ ماه برای این دو فاز زمان اجرا تعریف شد و قرار بود حداکثر تا پایان دولت دهم تکمیل شوند و به بهره‌برداری برسند؛ اما مانند بسیاری از پروژه‌ها در دولت نهم و دهم به‌دلیل تغییرات مدیریتی، شدت تحریم‌ها و کمبود منابع مالی نیمه‌کاره ماند و به دولت بعد منتقل شد.محمدرضا چلیپا، مجری طرح توسعه فازهای ۱۷ و ۱۸ درباره پیشینه این فازها می‌گوید: قرارداد اجرای این فاز در سال ۱۳۸۵ نهایی و فعالیت‌های اجرائی آن از سال ۱۳۸۶ آغاز شد؛ اما به‌واسطه تعدد پیمانکاران این طرح و تغییر آنها، کارها پیشرفت چندانی نداشت و هرچند قرار بود طرح در ۵۲ ماه به بهره‌برداری برسد، اما تأخیرهای فراوان باعث تمدید زمان اجرای آن شد. شروع جدی کار از سوی پیمانکاران این طرح با تحریم‌های شدید علیه صنعت نفت هم‌زمان و تأمین تجهیزات با مشکل جدی روبه‌رو شد.وی افزود: روند کُند کار در فازهای ۱۷ و ۱۸ ادامه داشت تا اینکه در سال ۱۳۹۲ با تغییر رویکرد وزارت نفت در دولت یازدهم از جمله تأمین مالی و حمایت همه‌جانبه کارفرما و شرکت ملی نفت ایران از پیمانکاران، فعالیت‌ها حرکت پیدا کرد، به‌نحوی‌که عقب‌ماندگی ۳۰ درصدی پروژه جبران شد.پارس جنوبی نقش کلیدی در ایجاد اشتغال در کشور داشته و در هر فاز پارس جنوبی، در اوج فعالیت بی‌شک حداقل ۱۰ میلیون نفر ساعت کار ثبت شده است، مجری فاز ۱۷ و ۱۸ درباره اشتغال در این فازها گفت: بیش از ۱۸۰ میلیون نفر ساعت کار در اجرای این پروژه فعالیت داشتند.علیرضا عبادی، مجری طرح توسعه فازهای ۲۰ و ۲۱ پارس جنوبی، نیز در گفت‌وگو با ایسنا از اتمام پرونده شیرین‌سازی پالایشگاه خشکی فازهای ۲۰ و ۲۱ در آخر فروردین سال جاری خبر داد.

عکس: نازیلا حقیقی، شانا

امتیاز برای دولت یازدهم

مهران امیرمعینی، کارشناس اقتصاد انرژی، در رابطه با اهمیت افتتاح این شش فاز و سه پالایشگاه پتروشیمی به «شرق» می‌گوید: با توجه به بحث‌هایی که در مورد عملکرد وزارت نفت مطرح است، مهم‌ترین شاخص برای ارزیابی عملکرد به افزایش تولید در بخش نفت و گاز و تولیدهای پتروشیمی برمی‌گردد. امیرمعینی افتتاح این فازها را در دولت یازدهم، دستاورد و امتیاز برای این دولت برمی‌شمرد و می‌گوید: زنگنه تمام تلاش خود را از ابتدای پذیرش این مسئولیت بر افتتاح و بهره‌برداری از فازهای پارس جنوبی قرار داده بود که اکنون این امر به ثمر نشسته است. او ادامه می‌دهد: افتتاح این فازها به دلیل اینکه در این چند سال به دلایل مختلف که یکی از مهم‌ترین آنها تحریم بوده، به تعویق افتاده، برای کشور اهمیت خاصی دارد. از یک منظر این افتتاح می‌تواند از وابستگی ایران به واردات گاز از ترکمنستان بکاهد و آنها نتوانند ایران را برای قیمت‌گذاری گاز تحت فشار قرار دهند. ضمن اینکه این پتانسیل را برای ایران ایجاد می‌کند که ایران بتواند به‌عنوان صادرکننده گاز؛ چه از طریق خط لوله و چه از طریق ال‌ان‌جی در بازار نقش‌آفرینی کند. به گفته امیرمعینی، در رابطه با ال‌ان‌جی ممکن است زمان‌برتر باشد، اما در رابطه با صادرات گاز با خط لوله به‌ویژه درباره قراردادهای منعقدشده با عراق و مذاکرات با عمان، این امکان برای ایران ایجاد می‌شود. این کارشناس انرژی درباره اهمیت این افتتاح‌ها با توجه به اینکه اخیرا قطری‌ها اعلام کرده‌اند توقف تولید خود را برخواهند داشت، می‌گوید: سهم ایران از مخازن پارس جنوبی با درنظرگرفتن خطوط مرزی از قطر کمتر است. بخش عمده ذخایر پارس جنوبی که قطر آن را گنبد شمالی می‌خواند، در قطر واقع شده است، بنابراین به نسبت ذخایر، برداشت ایران چندان کم نیست هرچند از لحاظ حجم برداشت ایران کمتر است. او می‌افزاید: با توجه به اینکه مخزن مشترک است، مهاجرت گاز را باید جدی گرفت، زیرا هر طرف که برداشت بیشتری داشته باشد، گاز به آن‌سو حرکت می‌کند. بنابراین سرمایه‌گذاری در برداشت هرچه بیشتر گاز از این منطقه بسیار حائز اهمیت است. امیرمعینی تأکید می‌کند: نمی‌توان افتتاح این فازها در شرایط کنونی را در رقابت با آنچه قطر حذف توقف برداشت از گنبد شمالی (پارس جنوبی) می‌داند، دانست، زیرا افتتاح این فازها قرار بود بسیار پیش‌تر انجام گیرد، اما به سبب تحریم‌ها و فشارهای اقتصادی ناشی از آن و عدم همکاری شرکت‌های بین‌المللی این امر میسر نشد، هرچند قصد ایران از ابتدا هم برای افزایش فازها، رقابت با قطر برای برداشت هرچه‌بیشتر از پارس جنوبی بود. این کارشناس انرژی با بیان اینکه این نکته مورد توجه وزارت نفت قرار دارد و تلاش برای نزدیکی برداشت ایران و قطر ادامه دارد، می‌گوید: به نظر می‌رسد بازار گاز با مازاد عرضه مواجه است و اگر آمریکا هم گاز را به‌صورت ال‌ان‌جی روانه بازار کند، بر عرضه افزوده می‌شود و به همین سبب قیمت‌ها تحت‌تاثیر قرار می‌گیرند. به‌همین‌دلیل قطری‌ها نمی‌توانند چندان روی ال‌ان‌جی در کوتاه‌مدت مانور دهند، هرچند در بلندمدت برای آن برنامه‌ریزی خواهند کرد. او با اشاره به عقب‌افتادگی ایران در برداشت نفت از لایه‌های نفتی پارس جنوبی می‌گوید: ایران در این زمینه بسیار عقب است. برآوردهای کارشناسان نشان می‌دهد ایران نمی‌تواند به‌اندازه قطر در برداشت از لایه‌های نفتی موفق عمل کند و علت را هم فنی و نه لزوما تکنولوژیک اعلام می‌کنند. امیرمعینی می‌افزاید: برآورد برداشت از لایه‌های نفتی پارس جنوبی برای ایران چیزی در حدود ۴۰ تا ۵۰ هزار بشکه است، درحالی‌که این میزان برای قطر بسیار فراتر است و این مسئله رقابت با این کشور در این زمینه را دچار مشکل می‌کند. به دلیل اینکه در چند سال گذشته همواره نقدهایی درباره عدم برداشت از لایه‌های نفتی پارس جنوبی مطرح بوده، اکنون سرمایه‌گذاری در این بخش برای ایران بسیار اهمیت دارد.

خبر

اظهارات تازه آخوندی درباره تکمیل مسکن مهر

● **فارس:** وزیر راه و شهرسازی با بیان اینکه برخی از واحدهای مسکن مهر فاقد متقاضی و ۴۸ هزار واحد نیز گرفتار دادگاه هستند، گفت: تلاش ما این است که واحدهای مسکن مهر که بدون مشکل هستند و تعداد آنها ۱۳۰ هزار واحد است، در سال جاری به اتمام برسد.عباس آخوندی در پاسخ به این سؤال که چون برخی از زمین‌های مسکن مهر دارای معارض هستند و برخی واحدها نیز فاقد متقاضی هستند، می‌توان گفت پرونده مسکن مهر فعلا بسته نمی‌شود، گفت: به‌هرحال برخی از واحدهای مسکن مهر فاقد متقاضی هستند و از سوی دیگر ۴۸ هزار واحد مسکونی نیز واحدهایی هستند که تملک زمین آن درست نبوده است و درگیر دادگاه هستند. واحدهایی که زمین آن دارای معارض است را باید دادگاه تعیین تکلیف کند و از دست ما خارج است.

برجام اقدام بزرگ دولت یازدهم برای تحقق اقتصاد مقاومتی است

● **ایرنا:** نماینده مردم تهران، ری، اسلامشهر، شمیرانات و پردیس، در مجلس شورای اسلامی گفت: توافق برجام که ترجمان رویکرد و تعامل سازنده با سایر کشورهای جهان است یکی از بزرگ‌ترین کارهای دولت در راستای تحقق اصل اقتصاد مقاومتی است. غلامرضا حیدری با اشاره به اینکه در دنیای امروز اقتصاد کشورها وابسته به هم و به صورت شبکه‌ای است، اظهار کرد: هیچ کشوری نمی‌تواند اقتصاد خود را تافته جدابافته از سایر کشورها بداند و دولت تدبیر و امید از اولین روز کاری خود با علم به این موضوع و در سایه تدابیر و رهنمودهای رهبر معظم انقلاب، پای میز مذاکره نشست.وی با بیان اینکه دولت یازدهم توانست تحریم‌های ظالمانه‌ای که به دلیل برخی سطحی‌نگری و سهل‌انگاری‌های دولت گذشته اعمال شده بود را رفع کند، افزود: برای تحقق اصول و مبانی اقتصاد مقاومتی که تأکید بر کاهش واردات و افزایش صادرات دارد اولین کار این است بازارهای بین‌المللی هدف شناسایی شوند که در این راه دولت با دستیابی به برجام بسیاری از مشکلات را برطرف کرده است. حیدری، دستاوردهای برجام از جمله رفع تحریم‌های ظالمانه و گشایش‌های اقتصادی که می‌تواند کمک شایانی به تحقق سیاست‌های مقاومتی کند را بسیار مهم و سازنده برای کشور ارزیابی کرد.

در بانک‌ها چه خبر است؟

رمضانعلی استاجی . کارشناس مشاور بانکی سابق صندوق بین‌المللی پول

این روزها فضای مجازی پر از مطالبی درباره بانک‌هاست که عمدتا پیامی منفی به‌ویژه درباره یکی از آنها دارد. برخی حتی پا را فراتر گذشته و با طرح موضوع ماده (۱۴۱) اصلاحیه قانون تجارت، انگ ورشکستگی به برخی از بانک‌ها زده‌اند. تعدادی از مقامات مسئول نیز موضوع انتقال سهام یکی از بانک‌های بورسی را به تابلوی پایین‌تر یا بازار معاملاتی دیگری مطرح کرده‌اند. در شرایطی که بانک‌ها به‌عنوان متهم ردیف اول همه مشکلات اقتصادی، شماتت شده و پرونده ساماندهی مؤسسات غیرمجاز پولی نیز مزید بر علت شده، طرح چنین موضوعاتی نه‌تنها کمکی به اوضاع نخواهد کرد، بلکه باعث سردرگمی یا حتی تشویش اذهان خواهد شد. به‌راستی موضوع چیست؟

۱- موضوعاتی از قبیل معوقات بانکی، دارایی‌های سمی یا منجمد، مطالبات از دولت، تسهیلات تکلیفی، تعیین تکلیف‌نشدن بدهی‌های بانک‌های خصوصی‌شده مربوط به قبل از تاریخ واگذاری آنها و... از فرط تکرار، باعث خستگی شده است؛ اما چند نتیجه ملموس داشته‌اند؛ اول اینکه چرخه فعالیت بانک‌ها معیوب شده است؛ زیرا حیات بانک در جذب سپرده، اعطای تسهیلات، وصول آن، کسب درآمد و تکرار این فرایند است؛ اما موارد گفته‌شده این چرخه را معیوب کرده است. دوم اینکه بانک‌ها به دلیل پاسخ‌گویی به تعهدات قبلی، همچنان دنبال سپرده‌گیری آن‌هم با نرخ‌شکنی‌های بعضا چشمگیر هستند؛ اما در عمل، متقاضیان تسهیلات از اجابت‌نشدن تقاضای آنها از سوی بانک‌ها گله‌مندند. پس سپرده‌های جذب‌شده کجا می‌رود؟ به یاد بیاوریم حکایت از ریش‌کندن و به سبیل چسباندن را؛ با کمی جست‌وجو، محل پرداخت سودهای هوش‌ربا پیدا خواهد شد.

۲- نتیجه وضع گفته‌شده، به‌سادگی در صورت سود و زیان بانک‌ها مشاهده می‌شود. نتیجه عملیات واسطه‌گری، زیان شده است. چنانچه به این موضوع، هزینه‌های گسترش بی‌رویه شعب، بی‌قوارگی هزینه‌های عملیاتی و مطالبات مشکوک‌الوصول هم اضافه شود، آن‌وقت نتیجه معلوم است؛ بی‌کلاه ماندن سر سهام‌داران. آیا وقت آن نرسیده مقامات ذی‌ربط در میزان حق‌الوکاله (حاشیه سود) این صنعت تجدیدنظر کنند؟ چه اتفاقی باید بیفتد تا در سازوکار تعیین سود سپرده‌ها و روش‌های بانکداری بازنگری شود؟

۳- ماده (۱۴۱) اصلاحیه قانون تجارت مبنی بر این است که «اگر بر اثر زیان‌های وارده، حداقل نصف سرمایه شرکت از میان برود، هیئت‌مدیره مکلف است بلافاصله مجمع عمومی فوق‌العاده صاحبان سهام را دعوت نماید تا موضوع انحلال یا بقای شرکت مورد شور و رأی واقع شود. هرگاه مجمع مزبور رأی به انحلال شرکت ندهد، باید در همان جلسه و با رعایت مقررات ماده (۵) این قانون (مبنی بر تعیین حداقل سرمایه شرکت‌های سهامی عام و خاص)، سرمایه شرکت را به مبلغ سرمایه موجود کاهش دهد. درصورتی‌که هیئت‌مدیره برخلاف این ماده به دعوت مجمع عمومی فوق‌العاده مبادرت ننماید، یا مجمعی که دعوت می‌شود نتواند مطابق مقررات قانونی منعقد گردد، هر ذی‌نفع می‌تواند انحلال شرکت را از دادگاه صلاحیت‌دار، درخواست کند».

۴- ماده (۱۴۳) اصلاحیه یادشده چنین صراحت دارد: «درصورتی‌که شرکت ورشکسته شود یا پس از انحلال معلوم شود که دارایی شرکت برای تأدیه دیون آن کافی نیست...».

۵- اگر شرکتی مشمول مفاد ماده (۱۴۱) اصلاحیه قانون تجارت باشد، ورشکسته است؟ دراین‌صورت تکلیف ماده (۴۱۲) قانون تجارت مصوب سال (۱۳۱۱) چه خواهد شد؟ به‌موجب ماده گفته‌شده، ورشکستگی تاجر یا شرکت تجارتی در نتیجه توقف از تأدیه وجوهی که بر عهده او است، حاصل می‌شود. اعلام ورشکستگی تاجر به حکم محاکم قضائی و در موارد احصاشده طبق ماده (۴۱۵) قانون فوق صورت خواهد گرفت. این موارد عبارت از: (اظهار خود تاجر)، (به‌موجب تقاضای یک یا چند نفر از طلبکارها) و (برحسب تقاضای مدعی‌العموم) هستند. مضافا در باب دوازدهم قانون یادشده، دو مقوله (ورشکستگی به تقصیر) و (ورشکستگی به تقلب) نیز مطرح شده که تابع احکام ذی‌ربط است. با توجه به مراتب فوق، کدام بانک ورشکسته است؟ آیا همین که دریافت و پرداخت‌های جاری آحاد جامعه به طور روزانه صورت می‌گیرد، قرینه بطلان این موضوع نیست؟

۶- موضوع دو مؤسسه پولی غیرمجاز را که به‌تازگی تبدیل به سوژه روز شده، نباید با موارد فوق یکسان انگاشت؛ زیرا قبلا به طور مکرر مقامات ناظر ذی‌ربط به سپرده‌گذاران آنها هشدار داده‌اند؛ اما حال که بحران پیش آمده، اعتراضات اوج گرفته است. این موضوعات باید در چارچوب قانون حل‌وفصل شود.

۷- شرایط انتقال سهام پذیرفته‌شده بین بازارها و تابلوها در بورس اوراق بهادار تهران، در دستورالعمل پذیرش اوراق بهادار مصوب مرجع ذی‌ربط، بیان شده است. طبق مواد (۱۴) و (۱۵) دستورالعمل یادشده، (بورس موظف است) براساس اطلاعات پایان اسفندماه هر سال، حداکثر تا پایان اردیبهشت‌ماه سال بعد شرکت‌های پذیرفته‌شده‌ای که شرایط پذیرش در تابلوی مربوط را از دست داده‌اند، پس از تأیید هیئت پذیرش به تابلوی پایین‌تر منتقل کند. آیا بیان ناقص این مقررات در پاسخ به اصحاب رسانه و طرح‌نکردن سایر واقعیت‌ها، به نوعی القای شبهه نخواهد بود؟

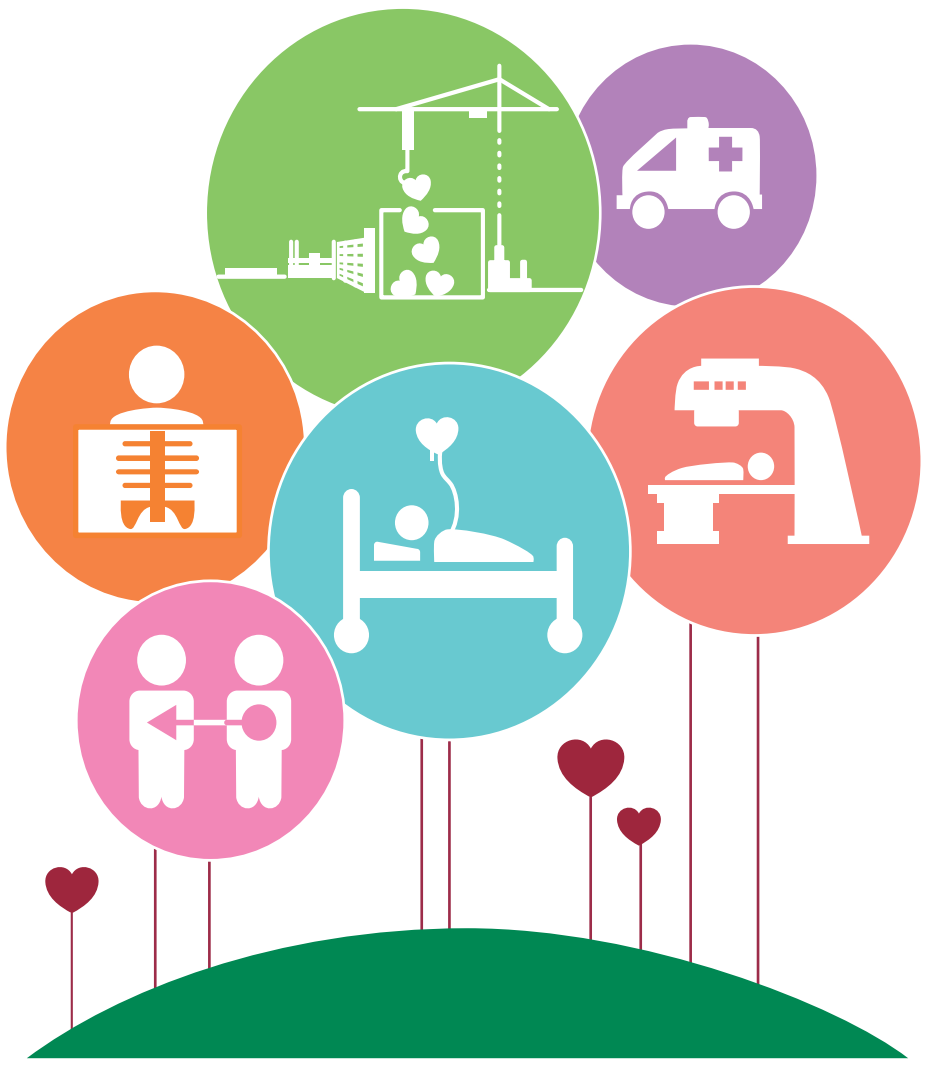

۱۰ سال از ساخت و اداره تنها بیمارستان فوق‌تخصصی سرطان کودک محک در ایران می‌گذرد...

دستاوردی که حاصل نیکوکاری مردم ایران زمین است.

محک
مؤسسه خیریه حمایت از کودکان مبتلا به سرطان
mahak-charity.org

۰۲۱ - ۲۳۵۴۰ *۷۳۳*۲۳۵۴۰#

از اینکه به پیام ما توجه می‌کنید، سپاسگزاریم.