خبر

بورس سلیقه‌های شخصی‌اش را کنار بگذارد

وزیر تعاون با تاکید بر اینکه ورود تعاونی‌ها به بورس نیازی به اصلاح قانون اوراق بهادار ندارد، خطاب به مسوولان بورس و اوراق بهادار گفت: در این زمینه قانون محرز است و بهتر است سلیقه دستگاه‌ها وارد آن نشود. محمد عباسی در گفت‌وگو با مهر در خصوص اظهارنظر یکی از مقامات بورس در زمینه شرط ورود تعاونی‌ها به فعالیت‌های بورس که اصلاح قانون اوراق بهادار اعلام شده بود، گفت: در قانون اوراق بهادار مشکلی برای ورود تعاونی‌ها به بورس وجود ندارد، ضمن اینکه در اصل ۴۴ قانون اساسی وضعیت روشن شده است. وزیر تعاون اظهار داشت: جریان حضور تعاونی‌ها و تعاونی‌های سهامی عام در بورس یک روند تلقینی دارد که این کار قبلاً انجام شده است، البته این اقدام یک روند اجرایی نیز دارد که باید شرایط آن فراهم شود. عباسی تصریح کرد: روند تلقینی کار بر این اساس است که بر اساس قانون، تعاونی‌ها بخش مهمی از اقتصاد کشور هستند که در همه شعبات اقتصادی مانند بورس می‌توانند فعالیت کنند و ما نمی‌توانیم بخش مهمی از اقتصاد را جدا نگه داریم. وی ادامه داد: نکته دومی که در مسائل قانونی محرز است این است که دولت باید زمینه حضور تعاونی‌های سهامی عام را در بورس فراهم کند و اینها قانون است به نحوی که سلیقه نمی‌تواند در آن وارد شود که از این طریق دستگاه دیگری بیاید و نظر دیگری داشته باشد. وزیر تعاون با تاکید بر اینکه برای ورود تعاونی‌ها به بورس نیازی به اصلاح قانون اوراق بهادار نیست، گفت: چون قبلاً موضوع ورود تعاونی‌ها به بورس فراهم نبوده است نظام بورس کشور فقط به صورت غیرتعاونی عمل می‌کرد. به گفته عباسی، با الزام قانونی اصل ۴۴، سازمان بورس باید برود و با تغییر نرم‌افزارهای خود آماده شود تا سایر تمهیدات لازم برای ورود بخش تعاون به فعالیت‌های بورسی انجام شود. وی افزود: در هر صورت مقدمات این کار باید اتفاق بیفتد ولی طبیعی است که وقتی قانون حضور جمع جدیدی را در بورس می‌پذیرد باید شرایط آن نیز فراهم شود. وزیر تعاون بیان داشت: پس در اینکه قانون در این زمینه به صورت روشن وجود دارد هیچ اختلاف نظری وجود ندارد و ما باید برویم شرایط ورود تعاون به بورس را فراهم کنیم.

جدول ارز و طلا

ارز	قیمت(تومان)	نوسان
دلار امریکا	۱۰۴۰	۱ ▼
یورو	۱۳۴۵	۰ ◀
پوند انگلیس	۱۵۸۷	۳ ▼
دلار کانادا	۱۰۰۰	۵ ▼
ریال سعودی	۲۷۸	۰ ◀

طلا و سکه	قیمت(تومان)	نوسان
سکه طرح قدیم	۳۱۵۰۰۰	۰ ◀
سکه طرح جدید	۲۹۸۰۰۰	۰ ◀
نیم سکه بهار آزادی	۱۵۰۰۰۰	۰ ◀
ربع سکه بهار آزادی	۷۶۰۰۰	۰ ◀
یک گرم طلای ۱۸ عیار	۳۰۰۰۰	۰ ◀

واردات بی‌رویه کار دست غضنفری داد

وزیر بازرگانی دولت دهم کارت زرد گرفت

نمایندگان مجلس شورای اسلامی توضیحات وزیر بازرگانی را در پاسخ به سوال نمایندگان ورامین و ملایر در خصوص واردات بی‌رویه قانع‌کننده ندانستند. در ادامه جلسه علنی دیروز، یکشنبه ۲۷ تیر ماه، سوال «سیدحسین نقوی‌حسینی» و «امین‌حسین رحیمی» از «مهدی غضنفری» وزیر بازرگانی مورد بررسی قرار گرفت. در نهایت پس از قرائت گزارش کمیسیون اقتصادی در خصوص این سوال و همچنین توضیحات وزیر و نماینده سوال‌کننده، نقوی حسینی از طرف خود و رحیمی اعلام کرد پاسخ‌های وزیر را قانع‌کننده نمی‌داند و از این‌رو قانع‌کننده بودن توضیحات وزیر به رای مجلس گذاشته شد. در نهایت نمایندگان با ۱۲۰ رای مخالف و ۵۸ رای موافق اعلام کردند پاسخ‌های غضنفری آنها را قانع نکرده است. به‌رغم ارائه آمار و توضیحات وزیر بازرگانی به مجلس نقوی‌حسینی توضیحات وی را قانع‌کننده ندانست و در برخی موارد آمارهای وزیر بازرگانی را غیرواقعی خواند. به گزارش مهر، مهدی غضنفری وزیر بازرگانی در جلسه روز یکشنبه مجلس شورای اسلامی در پاسخ به سوال نماینده ورامین درباره علت واردات بی‌رویه کالاها و محصولات خارجی و نابودی مراکز تولیدی داخلی در حوزه‌های کشاورزی، دامپروری و صنعتی اظهار داشت: «نسبت واردات به صادرات طبق آمار از سال ۸۴ تا ۸۸ در حالی که در سال ۸۴، ۳/۶ برابر بود، در سال ۸۸ به ۲/۶ برابر کاهش یافته است.» وی با اشاره به آمارهای بخش کشاورزی افزود: «مهم‌ترین اهرم برای حمایت از تولیدات داخلی قانون تعرفه است که باز هم بر اساس آمار، ایران در بزرگ بودن تعرفه از بین ۲۰۰ کشور در رتبه چهاردهم قرار دارد و در صنعت نیز به لحاظ تعرفه بالای واردات خودرو در رتبه سوم قرار داریم که این نشان می‌دهد تعرفه‌های محصولات کشاورزی و صنعتی ما بالاست.» وزیر بازرگانی با بیان اینکه سهم صادرات محصولات کشاورزی در صادرات ۱۴ و در واردات ۱۰ است، تصریح کرد: «در سه ماهه نخست سال جاری در حالی که صادرات محصولات کشاورزی بیش از ۲۷ درصد رشد داشته، واردات نیز ۱۸ درصد کاهش داشته است.» غضنفری ادامه داد: «کل صادرات میوه در سه ماهه گذشته ۵۲ درصد نسبت به مدت مشابه در سال گذشته افزایش یافته است. همچنین در خصوص واردات میوه در سه ماهه گذشته ۱۶۲ میلیون دلار واردات داشته‌ایم که ۱۰۲ میلیون دلار آن که حدود ۸۰ درصد واردات می‌شود، میوه‌های گرمسیری بوده که در کشور ما تولید نمی‌شود.» وزیر بازرگانی تاکید کرد: «ارزی که از کشور خارج‌شده در حوزه گردشگری ۱۰ میلیارد دلار بوده که در مقایسه با رقم ۵۰۰ میلیون دلاری واردات حدود ۲۰ برابر است.» وزیر بازرگانی با بیان اینکه عمده میوه‌های تولید داخل در صورتی که موارد مشابه خارجی آن بخواهد وارد شود تعرفه‌ای بین ۴۵ تا ۹۰ درصد برای آن در نظر گرفته می‌شود، گفت: «در حوزه تولید زردآلو ۵۱۱ هزار تن تولید داشته‌ایم که نسبت صادرات به واردات ۴۳ برابر است. در مورد انگور نیز صادرات ۶/۵ برابر واردات است و نسبت واردات به تولید داخلی حدود ۰/۰۰۷ است.» وی درباره کشتار دام نیز گفت: در حالی که در سال ۸۷، ۲/۶ میلیون راس دام در تهران کشتار شده که این رقم برای سال جاری ۱/۴۷ میلیون راس پیش‌بینی می‌شود که کاهش ۲۲ درصدی را نشان می‌دهد که اگر این وضعیت ادامه یابد و مراقب آن نباشیم ممکن است امکان خرید بعضی کالاها مثل گوشت در آینده برای مردم فراهم نباشد.» غضنفری در پاسخ به اعتراضات و ابهامات برخی نمایندگان که آمار ارائه‌شده از سوی وی را غیرواقعی خواندند، گفت: «تمام آمارهای ارائه‌شده در این جلسه از سایت گمرک برداشته شده است و هر کدام غیرواقعی باشد بنده باید در مقابل آن پاسخگو باشم.» او در خصوص ابهامات در مورد واردات دام نیز گفت: «ای کاش این جلسه غیرعلنی بود تا بنده در این خصوص راحت‌تر سخن می‌گفتم چراکه تعداد کشتار دام ما حدود ۱۸ درصد کاهش یافته است که این موضوع باعث افزایش قیمت می‌شود.»

اعلام خطر می‌کنیم

در ادامه این جلسه سیدحسین نقوی‌حسینی نماینده ورامین در پاسخ به اظهارات وزیر بازرگانی گفت: «بنده از رئیس کمیسیون اقتصادی گله می‌کنم چون کمیسیون در جایگاهی نیست که بگوید اظهارات وزیر قانع‌کننده است یا خیر. همچنین معتقدم همان طور که همکاران اشاره کردند آمارهای ارائه‌شده از سوی وزیر غیرواقعی است.» وی با بیان اینکه اکثریت نمایندگان روی واردات بی‌رویه و نابودی تولید داخلی تاکید می‌کنند با طرح این سوال که چطور کمیسیون اقتصادی به‌رغم همه این مشکلات از توضیحات وزیر قانع شده است، یادآوری کرد: «بنده در این زمینه اعلام خطر می‌کنم. یکی از راهبردهای جمهوری اسلامی ایران خودکفایی در تولید کالاهای استراتژیک است که سیاست‌های اقتصادی و بازرگانی دولت با تغییر آن به نفع واردات در حال از بین بردن این سیاست است.» وی با اشاره به اینکه بخش عظیمی از کارخانجات کشور فاقد ادامه کار و دارای بدهی‌های سنگین به بانک‌ها هستند، عنوان کرد: «نمایندگان مجلس و دولت باید در آینده در این زمینه پاسخگو باشند، ما اعلام خطر می‌کنیم که در تاریخ بماند.» نقوی‌حسینی با طرح این سوال که مافیای واردات میوه در کشور چه کسانی هستند، خاطرنشان کرد: «سه چهار نفر هستند که در کشور انحصار واردات میوه را در دست دارند. ایرانی که اولین تولیدکننده میوه و محصولات کشاورزی در خاورمیانه بوده است، در سال‌های اخیر بر اساس آمار فائو جزء پنج کشور اول واردات میوه است.» وی به افزایش واردات دام زنده در ۹ ماهه اول سال ۸۸ نسبت به مدت مشابه در سال ۸۷، ۱۱ برابر شدن واردات گوشت قرمز در این مدت، ۸۷/۲ برابر شدن واردات شیر خشک و افزایش ۷۸ درصدی واردات کره در مدت مشابه اشاره کرد و گفت: «در مجموع در محصولات و فرآورده‌های دامی از نظر وزنی سه برابر و از نظر ارزش به دلار چهار برابر افزایش واردات داشته‌ایم.» نقوی‌حسینی تاکید کرد: «در مجموع به‌رغم توضیحات وزیر بازرگانی بنده پاسخ آقای وزیر را قانع‌کننده نمی‌دانم و در ارتباط با فعالیت وزارت بازرگانی در حوزه دام آن مسوولیت را غیرقانونی می‌دانم که بر عهده وزارت بازرگانی گذاشته شده است چراکه وزارت بازرگانی اطلاع چندانی در این حوزه ندارد.»

رئیس هیات‌مدیره سندیکای برق مطرح کرد

احتمال افزایش خاموشی‌های تابستانه

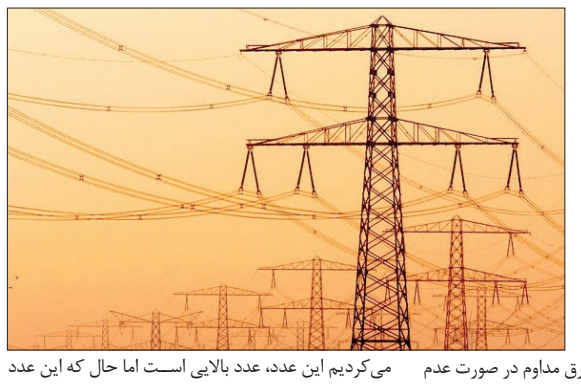

رئیس هیات‌مدیره سندیکای صنعت برق ایران هشدار داد اگر بدهی ۵۴۰۰ میلیارد تومانی صنعت برق از سوی دولت پرداخت نشود قطعی برق در تابستان بیشتر خواهد شد. بعد از گذشت چند روز از ارسال نامه اعضای سندیکای برق به رئیس دولت دهم و درخواست اقدام عاجل در خصوص پرداخت بدهی دولت به پیمانکاران این صنعت، رئیس هیات‌مدیره سندیکای برق در نشستی خبری نسبت به قطعی برق مداوم در صورت عدم پرداخت این بدهی از سوی دولت هشدار داد. این سندیکا در نامه خود از خروج ۳۰۰ شرکت از این صنعت به دلیل مشکلات مالی ناشی از عدم وصول مطالبات خود در یک سال گذشته اظهار ناخرسندی کرده بود. در این راستا محمد پارسا اظهارکرد: عدم پرداخت بدهی ۵۴۰۰ میلیارد تومانی دولت به صنعت برق باعث ورشکستگی تدریجی برخی تولیدکنندگان تجهیزات صنعت برق شده و موجب شده است برخی از تولیدکنندگان از تولید خودداری کنند و به سمت واردات تجهیزات صنعت برق از کشور چین بروند. او گفت: دولت باید هر چه سریع‌تر با پرداخت بدهی مزبور از صندوق ذخیره ارزی یا از طریق تهاتر دارایی‌های وزارت نیرو میزان بدهی خود به صنعت برق را پرداخت کند، چرا که هر روز که این پرداخت به تاخیر می‌افتد صنعت برق یک گام از پیشرفت عقب می‌ماند. پارسا تاکید کرد: آثار عدم پرداخت بدهی‌های وزارت نیرو به صنعت برق امسال در حال نمایان شدن است. این خاموشی‌های رخ داده تا حدودی به خاطر همین مساله است. رئیس هیات مدیره سندیکای صنعت برق ایران افزود: اگر مشکل پرداخت بدهی‌ها حل نشود، مطمئناً خاموشی برق در تابستان سال آینده آن هم در ساعات پیک خود را بیشتر نشان خواهد داد. او تصریح کرد: ذخیره برق در شرایط استاندارد باید ۲۰ درصد باشد در حالی که در حال حاضر هیچ ذخیره برقی نداریم و تولید با مصرف برابر است. به گفته وی، چنانچه در بخش صنعت برق سرمایه‌گذاری صورت نگیرد خاموشی‌های برق در سه سال آینده خود را بیشتر نشان خواهد داد.

داستان تکراری بدهی دولت به صنعت برق

به گزارش فارس، پارسا در خصوص بدهی دولت به صنعت برق گفت: داستان بدهی دولت به صنعت برق به یک داستان تکراری تبدیل شده است و دائم به این فکر می‌کنیم که چرا این مساله حل نمی‌شود. رئیس هیات‌مدیره سندیکای صنعت برق گفت: تزریق مسکن‌های مقطعی به هیچ عنوان دردی از مشکلات صنعت برق دوا نمی‌کند و باید اذعان کرد زمانی که دولت هزار میلیارد تومان به صنعت برق بدهکار بود تصور می‌کردیم این عدد، عدد بالایی است اما حال که این عدد به ۵۴۰۰ میلیارد تومان رسیده تعجب می‌کنیم که چگونه سرپا ایستاده‌ایم.

اشتباه مجلس هفتم سرآغاز مشکلات

پارسا تثبیت قیمت‌ها در زمان مجلس هفتم را سرآغاز مشکلات فعلی صنعت برق عنوان کرد و گفت: اشتباه مجلس هفتم که تثبیت قیمت‌ها را تصویب کرد موجب شد مشکلات صنعت برق آغاز شود. او افزود: برخی از تولیدکنندگان به دلیل ایجاد مشکلات از تولید خارج شده و دیگر اقدامی برای صادرات نمی‌کنند. به گفته وی، برخی از کارخانه‌های تولیدکننده تجهیزات صنعت برق به شکلی به ورشکستگی تدریجی برخورده‌اند و کارگران خود را اخراج کرده‌اند. گفتنی است روز گذشته مجید نامجو وزیر نیروی دولت دهم در گفت‌وگو با فارس خاموشی‌های مکرر سطح شهر تهران را بی‌تاثیر از بدهی دولت به سندیکای برق ندانست و در پاسخ به این سوال که چند درصد این خاموشی‌ها به دلیل بدهی‌های وزارت نیرو به پیمانکاران صنعت برق است، گفت: بی‌تاثیر نیست اما رقم آن را اگر بخواهیم بدانیم باید با دلیل و محاسبات دقیق اعلام کنیم. در همین حال مدیرعامل شرکت مدیریت تولید، انتقال و توزیع نیروی برق ایران (توانیر) از رشد ۶/۹ درصدی مصرف برق کشور خبر داد. به گزارش ایلنا، همایون حائری در این خصوص گفت: دوسوم برق مصرفی کشور صرف کار کردن وسایل سرمایشی می‌شود و انرژی مصرف شده در کشور از ابتدای سال جاری تاکنون در مقایسه با زمان مشابه سال گذشته ۶/۹ درصد رشد یافته است. به گفته وی، میانگین تولید برق در کشور طی فرآیند ۲۴ساعته نیز به ۳۶ هزار و ۲۰۰ مگاوات در نیروگاه‌های کشور رسیده است. او گرمای بی‌سابقه هوا در سال جاری و تداوم آن را از دلایل مهم افزایش مصرف برق در کشور عنوان کرد و افزود: مجموعه صنعت برق در مواجهه با دو موج گرمای کم‌سابقه خرداد و تیرماه امسال عملکرد موفقی از خود نشان داده است. حائری با اشاره به حجم بالای مصرف بخش برای سرمایش ساختمان‌ها گفت: لازم است در این زمینه مدیریت صحیحی اعمال شود.

خبر

بازار مرغ به ما واگذار شود، قول می‌دهیم قیمت از ۳۱۰۰ تومان بیشتر نشود

رئیس اتحادیه مرغداران گوشتی گفت: اگر وزارت بازرگانی قرارداد سالانه به قیمت هر کیلوگرم مرغ ۳۱۰۰ تومان با اتحادیه ببندد، تعهد می‌دهیم قیمت از این فراتر نرود. محمد یوسفی در مورد علت افزایش قیمت مرغ در هفته اخیر اظهار داشت: قیمت مرغ مشمول قانون عرضه و تقاضا است. دو ماه پیش تقاضا کم بود و تولیدکنندگان برای هر کیلوگرم تا ۵۰۰ تومان ضرر می‌دادند و الان هم تقاضا بیشتر شده و مرغ اندکی گران شده است. به گزارش فارس رئیس اتحادیه مرغداران گوشتی افزود: همچنین بالا رفتن قیمت کالاهای جایگزین، نزدیک شدن به ماه رمضان و پرداخت حقوق کارمندان که مایحتاج زندگی‌شان را می‌خرند عوامل گرانی مرغ در بازار است. وی افزود: سیستم تنظیم بازار هوشمند و کارآمد، به‌روز، به ساعت و به لحظه به نحوی که اگر قیمت به واسطه عرضه زیاد، کم است مرغ از بازار جمع شود و اگر قیمت به واسطه عرضه کم، بالا است به بازار تزریق شود، وجود ندارد. وی همچنین شیوع بیماری نیوکاسل و مشکل تامین واکسن و کیفیت نامناسب واکسن را که باعث شد ۱۳-۱۲ درصد مرغ‌ها از بین بروند از دیگر عوامل کاهش مرغ و افزایش قیمت آن دانست.

یوسفی گفت: علاوه بر آن، بیماری برونشیت هم شیوع پیدا کرده و تلفات داده است. رئیس اتحادیه مرغداران گوشتی گفت: در حال حاضر قیمت مرغ در عمده‌فروشی‌ها ۳۳۰۰-۳۲۰۰ تومان است و در خرده‌فروشی‌ها از ۵۰ تومان در هر کیلوگرم تا هرقدر که فروشنده دلش می‌خواهد در نوسان است و قیمت مرغ زنده هم ۲۲۰۰ تومان در هر کیلوگرم است. یوسفی گفت: برای کنترل قیمت بازار پیشنهاد دادیم، وزارت بازرگانی قرارداد سالانه هر کیلوگرم مرغ ۳۱۰۰ تومان با اتحادیه مرغداران گوشتی ببندد و ما تعهد می‌دهیم قیمت از این فراتر نرود و در مقابل وزارت بازرگانی هم در صورتی که قیمت از ۲۹۰۰ تومان پایین‌تر بیاید با جمع‌آوری مرغ اضافه، قیمت بازار را تعدیل کند. وی در پاسخ به این سوال که آیا واقعاً توان این کنترل را دارید، گفت: لابد می‌توانیم که این حرف را می‌زنیم. یوسفی در پاسخ به این سوال که چرا قبلاً قیمت منطقی مرغ را ۲۹۰۰ تومان اعلام کرده بودید، گفت: ۲۹۰۰ تومان قیمتی است که اگر پایین‌تر از آن بیاید به ضرر تولیدکننده خواهد بود. وی گفت: اگر ما کنترل بازار را در دست بگیریم آن موقع مرغداری‌ها مرغ را به اتحادیه تحویل می‌دهند و ما هم به تعهدمان در قبال آنها عمل می‌کنیم. وی گفت: سال‌هاست وزارت بازرگانی مسوولیت کنترل بازار را دارد اما موفق نبوده است؛ یک بار هم اجازه بدهند ما این کار را انجام دهیم. وی گفت: تولید ماهیانه مرغ کشور ۱۴۰-۱۳۰ هزار تن و مصرف هم همین حدود است.

یوسفی گفت: قطعاً وزارت بازرگانی برای ماه رمضان پیش‌بینی لازم را کرده است اما اگر بخواهد با قیمت خیلی پایین مانند سال‌های قبل هزار تومان پایین‌تر از قیمت آن هم به همه افراد بدهد، منطقی نیست.