دریچه

حناچی: جدایی از تهران به نفع ری نیست

● **ایرنا:** شهردار تهران با بیان اینکه درآمدی که شهرداری پایتخت از ری کسب می‌کند بسیار کمتر از هزینه سرمایه‌گذاری و پرداخت‌شده در این منطقه است، تاکید کرد: به این دلیل جدایی از تهران به نفع ری نیست. پیروز حناچی با اشاره به اجرای چندین پروژه در شهری تصریح کرد: طی دو سال گذشته پروژه‌های بسیاری را در این محدوده پایتخت، از جمله یک ترمینال و دو خط مترو افتتاح کردیم. وی ادامه داد: با توجه به وضعیت شهری تصور نمی‌کنم منطقه ۲۰ به تنهایی توان تأمین مالی پروژه‌ها را داشته باشد. شهردار تهران خاطرنشان کرد که در کلان‌شهرها به دنبال مدیریت یکپارچه هستیم و افتراق برای مدیریت کلان‌شهرها مناسب نیست.

کشف محموله باله‌های کوسه در چابهار

● مدیرکل حفاظت محیط زیست سیستان‌وبلوچستان گفت: محموله غیرمجاز باله‌های کوسه از دو دستگاه خاور در چابهار توسط محیط‌بانان با همکاری پلیس آگاهی کشف شد. وحید پورمردان دراین‌باره اظهار کرد: متخلفان که قصد قاچاق و فروش باله‌های کوسه‌ماهیان در کشورهای همسایه را داشتند، توسط محیط‌بانان با همکاری مأموران نیروی انتظامی و پلیس آگاهی چابهار دستگیر و برای سیر مراحل قانونی تحویل مراجع قضائی شدند. وی گفت: در بازدید و بررسی‌های به‌عمل‌آمده توسط کارشناس محیط زیست دریایی چابهار از محموله کشف‌شده مشخص شد بیش از هزار و ۷۰۰ قطعه از انواع کوسه‌ماهیان کوچک و بزرگ برای تهیه این محموله صید شده و از بین رفته‌اند. مدیرکل حفاظت محیط زیست سیستان‌وبلوچستان افزود: صید غیرقانونی کوسه‌ها بدون توجه به اهمیت آنها در دریا و قوانین حاکم مبنی‌بر ممنوعیت صید، به دلیل تقاضای زیاد خرید باله و دم آنها با قیمت‌های بالا در کشورهای جنوب‌شرق آسیا توسط صیادان سودجو با همدستی قاچاقچیان باله‌های کوسه انجام می‌شود. وی ادامه داد: قاچاقچیان اجزای بدن کوسه‌ها، تعدادی از صیادان سودجو را با تأمین هزینه‌های اولیه صیادی و خرید تضمینی باله‌ها با قیمت مناسب، به هدف صید کوسه‌ها روانه دریا می‌کنند و صیادان نیز پس از صید کوسه‌ها بلافاصله دم و باله آنها را که ارزش پولی بیشتری از گوشت داشته از بدن ماهی جدا کرده و پس از نگهداری‌های اولیه تحویل قاچاقچیان می‌دهند.

مصداقی از حضور اتباع خارجی در اعتراضات اخیر وجود ندارد

● **ایسنا:** مدیرکل امور اتباع و مهاجرین وزارت کشور جمهوری اسلامی ایران با اشاره به برخی خبرها و واکنش‌ها در مورد نقش اتباع خارجی در اعتراضات اخیر کشور، با بیان اینکه مصداق مشخصی در مورد چنین گزارش‌هایی وجود ندارد، گفت: هر فردی بخواهد امنیت کشور را به مخاطره بیندازد؛ چه ایرانی باشد، چه تبعه خارجی، مطابق با قوانین و مقررات جمهوری اسلامی ایران با وی برخورد می‌شود. مهدی محمودی با اشاره به برخی خبرها و واکنش‌ها درباره نقش اتباع خارجی در اغتشاشات اخیر ایران اظهار کرد: اتباعی که در کشور ما حضور دارند، اعم از پناهنده، مهاجر و اتباعی که به صورت قانونی وارد کشور شده‌اند، همه موظف هستند به قوانین و مقررات جمهوری اسلامی ایران احترام بگذارند. ما خیلی از اتباع را داریم که با آرامش و مسالمت‌آمیز در کشور ایران زندگی می‌کنند و به قوانین احترام می‌گذارند.

مرگ راننده جرثقیل هنگام دفع آب‌گرفتگی در اهواز

● **ایرنا:** مدیرعامل شرکت آب جنوب‌شرق خوزستان گفت: یکی از نیروهای این شرکت در عملیات امدادرسانی به مناطقی که در اهواز و کارون دچار آب‌گرفتگی شده‌اند، به دلیل برق‌گرفتگی جان باخت. محسن رستگارنیا افزود: این حادثه در جریان رفع آب‌گرفتگی رخ داد و علیرضا چشفر، یکی از عوامل اجرائی این شرکت که به‌عنوان راننده جرثقیل اعزام شده بود، در حین انجام ماموریت در اهواز، بر اثر برق‌گرفتگی جان خود را از دست داد. بارندگی شدید هفته گذشته باعث آب‌گرفتگی شدید در بخش وسیعی از منازل و معابر اهواز و کوت عبدالله شد.

۳ سرباز ربوده‌شده ایرانی آزاد می‌شوند

● **تسنیم:** سردار قاسم رضایی، فرمانده مرزبانی کشور اظهار کرد: رایزنی و مذاکرات متعددی با مسئولان کشور پاکستان انجام داده‌ایم تا سه سرباز ربوده‌شده ایرانی را به کشورمان برگردانیم و مذاکرات و رایزنی‌های انجام‌شده رضایت‌بخش بوده است. وی افزود: این سه سرباز ربوده‌شده در سلامتی کامل به‌سر می‌برند و آخرین خبرها حاکی از این است که به‌زودی به جمع خانواده‌هایشان و کشورمان بازمی‌گردند. فرمانده مرزبانی تصریح کرد: دغدغه و نگرانی‌ای که خانواده‌های این سه سرباز دارند، مرزبانی نیز همان دغدغه‌ها را دارد و با تلاش و پیگیری‌های انجام‌شده به زودی با بازگشت این سربازان خوشحالی به جمع این خانواده‌ها بازمی‌گردد.

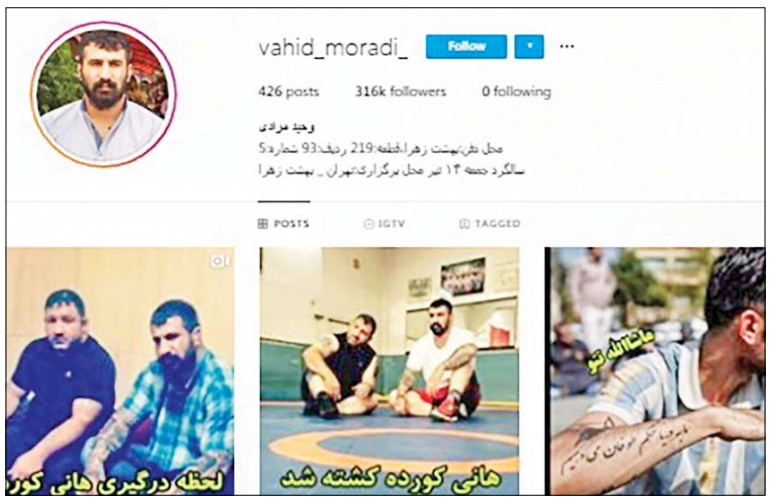

لات‌بازی آنلاین

شرق: ۱۱ تیر سال گذشته قتلی در هواخوری زندان کرج رخ داد که نگاه افکار عمومی بی‌علاقه به اخبار «لات‌ولوت»ها یا همان اوباش را هم به خود جلب کرد؛ در این روز «وحید مرادی» یکی از لات‌های شناخته‌شده تهران، به ضرب چاقوی افرادی ناشناس در زندان کشته شد. موج ناراحتی بعضی از کاربران شبکه‌های اجتماعی از این قتل و همچنین مراسم تشییع جنازه او که به‌طور زنده از اینستاگرام پخش می‌شد و صدها هزار بیننده آنلاین داشت، حتی توجه جامعه‌شناسان را هم به گسترش پدیده لاتی در شبکه‌های اجتماعی به خود جلب کرد. هواداران پرتعداد مرادی در آن روزها انگشت اتهام را به سمت چهره معروف دیگری نشانه رفتند: «هانی کُرده». متهم غیررسمی قتل وحیدی مرادی، حالا و در دی ۹۸ بار دیگر اخبار ایران را به سمت گنده‌لات‌ها چرخانده، هرچند خود او تا لحظه تنظیم این گزارش، شرایط نامساعدی را روی تخت بیمارستان در منطقه ۱۲ تهران می‌گذراند و حتی اخباری از جان‌باختن او حکایت دارد. منطقه ۱۲ تهران که محل آخرین درگیری پرسروصدای گنده‌لات‌هاست، پیش از این و در دروان پهلوی هم لات‌های فراوانی را به خود دیده است. محل زندگی و زورخانه «شعبان جعفری» که با نام «شعبون بی‌مخ» شناخته می‌شود، فاصله چندانی با مکان درگیری و حمله شش نفر به هانی‌کرده ندارد، هرچند دنیای لات‌های چندده‌سال پیش ایران با فضای فکری و نمایش‌گری گنده‌لات‌های امروز ایران فاصله فراوانی دارد. لات‌های امروز، بخش وسیعی از شهرت خود را مدیون شبکه‌های اجتماعی و در رأس آنها اینستاگرام هستند و خود به‌خوبی آگاه‌اند که تا پیش از گسترش چنین شبکه‌هایی، نام و لقب‌های عجیبشان جای چندانی در ذهن مردم نداشت؛ اما امروز بخشی از شبکه‌های اجتماعی ایران در قرق قداره‌کشان و دستمال‌به‌دستانی است که علاوه بر صفحات پرطرفدار سردمداران، صدها صفحه هواداری هم به پوشش اخبار و رفتار آنها می‌پردازد.

اینستاگرام و ماجرای وحید مرادی

وحید مرادی در یکی از بازجویی‌های منتشرشده از نداشتن صفحه اینستاگرام می‌گوید و به گوشی ساده خود اشاره می‌کند؛ اما احتمالا از نقش و تاثیر اینستاگرام در به‌شهرت‌رسیدن خود آگاه بود و ماجرای جان‌باختنش هم بی‌ارتباط با همین شبکه‌های اجتماعی نیست؛ مرادی از زندان که آزاد می‌شود، به دعوت یکی از دوستانش به برجی در شمال تهران می‌رود و در حین میهمانی، فرد مست میزبان به پخش زنده ویدئو در اینستاگرام مشغول می‌شود. او در همین زمان و براساس گفته‌های مرادی در دوران بازداشت، در لایو اینستاگرام با کلمه‌ای ناشایست مرادی را خطاب قرار می‌دهد و درگیری آغاز می‌شود. در همان شب، مرادی این فرد را به قتل می‌رساند و برای فرار از کشور تا کوه‌های مرزی هم پیش می‌رود، اما دست‌وپابسته به زندان کرج منتقل می‌شود و همان‌جا به قتل می‌رسد. مرگ فردی که خود را عقاب ایران می‌خواند، توجه کم‌نظیری را در شبکه‌های اجتماعی و اینستاگرام جلب کرد و هشتگ «وحید مرادی» تا چند روز در صدر فضای فارسی شبکه‌های اجتماعی قرار گرفت. مراسم تشییع مرادی هم از ده‌ها صفحه اینستاگرام به‌طور زنده پخش می‌شد و بخش‌هایی از این مراسم هم تا روزها در شبکه‌های اجتماعی دست‌به‌دست می‌شد. آوازه وحید پس از گذشت یک‌سال‌ونیم از آن مرگ و تشییع، در شبکه‌های اجتماعی به قوت خود باقی است و حتی نامش بیش از گذشته پرطرفدار است؛ برای مثال صفحه‌ای با اسم وحید مرادی و توضیح مبنی بر «تنها دفتر خاطرات وحید مرادی» بیش از ۳۱۶ هزار دنبال‌کننده دارد و این در حالی است که هیچ صفحه‌ای را دنبال نمی‌کند. نوشته‌های این صفحه که معمولا با بیش از هزار کامنت همراهی می‌شوند، به زندگی و تصاویری از مرادی اختصاص دارد، هرچند این روزها اخبار زخمی‌شدن هانی‌کرده را هم پوشش می‌دهد؛ خبری که مخاطبان این صفحه آن را شاهدی بر بزرگی مرادی می‌دانند. طرفداری از مرادی در اینستاگرام البته به همین یک صفحه خلاصه نمی‌شود و ده‌ها صفحه با دنبال‌کننده‌های چندده‌هزارنفری هم به نام این شاخ جان‌باخته مجازی وجود دارد.

«لات بمیری» در صفحات منتسب به حاجیلو

اگرچه لوطی‌شدن در تهران قدیم برای خود آداب و رسومی داشت و سودای قرارگرفتن در جرگه لوطیان منوط به پذیرش منشور اخلاقی نانوشته آنان بود اما این‌روزها شاخ‌شدن در فضای مجازی تمام آن مراحل را جبران می‌کند. آن‌طور که پژوهشگران نوشته‌اند، در فرهنگ قدیم لوطیان، فرد باید در مواردی شهره می‌شد؛ نان‌خوردن از دسترنج خود، احترام به بزرگ‌تر، مهربانی با کوچک‌تر، دستگیری از ضعفا و رک و بی‌پروا بودن و در کنار این رفتارها باید گام‌به‌گام هفت قلم وسایل لاتی را هم جمع‌آوری می‌کرد؛ زنجیر بی‌سوسه یزدی، جام برنجی کرمانی، دستمال بزرگ ابریشمی کاشانی، چاقوی اصفهانی، چپق چوب عناب یا آلبالو، شال لام الف لا و گیوه تخت نازک، هفت قلم وسایلی بود که باید هر لوطی آن را می‌داشت. لوطی‌گری در دنیای یکه‌تازی اینترنت اما چنین شرایط و ملزوماتی ندارد و رفتاری پرحاشیه می‌تواند نام و نشانی ایجاد کند. «بهروز حاجیلو» یکی از این لات‌هاست که حالا صدها صفحه روزانه به تمجید از او می‌پردازند. او قاتل طلبه‌ای ۴۶ساله به نام «مصطفی قاسمی» به ضرب گلوله است که در زمان جنایت حدود ۴۰ هزار دنبال‌کننده داشت اما بلافاصله تعداد دنبال‌کننده‌های این فرد به ۹۴ هزار نفر رسید و همچنان هم در حال افزایش است. آخرین پست حاجیلو در اینستاگرام به ساعاتی پیش از قتل برمی‌گردد که این ویدئو حدود یک‌میلیون‌و ۳۰۰ هزار بار دیده شد و نزدیک به ۹۰ هزار کامنت دارد. توجه به نام حاجیلو در اینستاگرام به همین یک صفحه محدود نمی‌شود و ده‌ها صفحه از سوی طرفدارانش هم ایجاد شده است که هرکدام چندده‌هزار دنبال‌کننده دارند. از او به عنوان رفیق نزدیک وحید مرادی و سلطان همدان در این صفحات یاد می‌شود.

حاشیه‌های لات‌ولوت‌ها

تصرف بخش وسیعی از شبکه‌های اجتماعی ایران به صفحات این افراد نامدار خلاصه نمی‌شود و حالا صدها اکانت هم به پوشش اخبار این افراد می‌پردازد و درگیری‌های لفظی و فیزیکی این افراد را پوشش می‌دهد. شعبون دژبان سلطان خرابات ایران، جنگیان، مشتیان، نامیان، خوبان، عقاب ایران، ارتش تک‌نفره، تنهای وحشی و... بخشی از صفات به‌کاررفته در این صفحات است که برای توصیف این لات‌ها به کار می‌رود. «پرچمداران» نام یکی از این صفحات است که بیش از ۱۱۰ هزار دنبال‌کننده دارد و به پوشش اخبار این افراد می‌پردازد. در این بین صفحات طرفداری لات‌های نامدار هم بارها شاهد درگیری مجازی و رجزخوانی هم بوده است؛ به عنوان مثال صفحات هواداری وحید مرادی که پیش از این برای طرفداران هانی‌کرده خط‌ونشان می‌کشیدند، حالا از از شادی خود می‌گویند و در سمت دیگر هم دست دعا به سوی آسمان بالا است. هر نوشته این صفحات هم با هزاران کامنت روبه‌رو می‌شود که در حالت کلی محتوای یکسانی دارند و معمولا به تقبیح یکی از طرفین و ستایش سمت دیگر خلاصه می‌شود. برخی از این صفحات البته در سال‌های گذشته با برخورد پلیس فضای مجازی هم روبه‌رو شده است. پیش از این پلیس فتا چنین رفتارهایی را مشمول مزاحمت در شبکه‌های اجتماعی و فضای مجازی دانسته و از مجازات گردانندگان براساس قانون گفته است. علاوه بر این فصل پنجم قانون جرائم رایانه‌ای به موضوع هتک حیثیت و نشر اکاذیب پرداخته است. در ماده ۱۶ این قانون آمده است، هرکس به وسیله سامانه‌های رایانه‌ای یا مخابراتی، فیلم یا صوت یا تصویر دیگری را تغییر دهد یا تحریف کند و آن را منتشر یا با علم به تغییر یا تحریف منتشر کند، به نحوی که عرفا موجب هتک حیثیت او شود، به حبس از ۹۱ روز تا دو سال یا جزای نقدی از پنج میلیون (۵.۰۰۰.۰۰۰) ریال تا چهل میلیون (۴۰.۰۰۰.۰۰۰) ریال یا هر دو مجازات محکوم خواهد شد. تبصره ماده ۱۶ قانون جرائم رایانه‌ای هم اذعان دارد چنانچه تغییر یا تحریف به صورت مستهجن باشد، مرتکب به حداکثر هر دو مجازات مقرر محکوم خواهد شد. در سال‌های گذشته البته بعد از بسته‌شدن، هرکدام از این صفحات با چندین صفحه دیگر و مشابه جایگزین شده است و همین رشد قارچ‌گونه لزوم برخورد از نوع دیگر را نشان می‌دهد؛ شاید چاره کار در پاسخ به پرسش‌هایی درباره دلیل اقبال افکار عمومی به چنین صفحاتی باشد.

خبر

چرایی کاهش رتبه ایران در «رفع شکاف جنسیتی»

● **ایسنا:** جدیدترین گزارش مجمع جهانی اقتصاد درخصوص شکاف جنسیتی در حالی منتشر شده است که ایران از میان ۱۵۳ کشور در رتبه ۱۴۸ قرار دارد. این در حالی است که در گزارش سال ۲۰۱۸ این مجمع، ایران رتبه ۱۴۲ را در زمینه رفع شکاف جنسیتی کسب کرده بود و در این مورد لیلا فلاحتی، مدیرکل امور بین‌الملل معاونت امور زنان و خانواده ریاست‌جمهوری، درباره چرایی تنزل رتبه ایران نسبت به سال‌های گذشته می‌گوید: در سال ۲۰۱۹ مجموعا ۱۴۹ کشور در گزارش مورد توجه قرار گرفته بودند، اما در سال ۲۰۲۰ مجموعا ۱۵۳ کشور مورد بررسی قرار گرفته‌اند، بنابراین با افزایش چهار کشور در مجموع گزارش نسبت به سال قبل تغییراتی در رتبه کشورها ایجاد شده است. وی همچنین درباره علت حضور ایران در انتهای این فهرست می‌گوید: سهم زنان در پارلمان با نرخ ۵.۹ درصد و رتبه ۱۴۴ و در موقعیت‌های وزارتی با نرخ ۶.۵ درصدی و رتبه ۱۳۲ که حکایت از سهم کم زنان دارد، بیانگر شکاف عمیق جنسیتی در حوزه سیاست است و همین باعث می‌شود ایران نتواند در این شاخص رشد داشته باشد.

بلاتکلیفی ۴۰ روزه صیادان

● **ایلنا:** غلامرضا دهقانی، رئیس اتحادیه صیادی خوزستان، با گلایه شدید از عدم تعیین‌تکلیف سهمیه بنزین قایق‌های صیادی گفت: ۴۰ روز از افزایش قیمت بنزین گذشته و هنوز هیچ سهمیه‌ای برای قایق‌های صیادی تعیین نکرده‌اند. اگر جامعه صیادی در مرکز بودند هم همین‌طور رفتار می‌شد؟ آیا چون ما در حاشیه و مرز هستیم باید این‌طور مورد بی‌توجهی قرار بگیریم؟ دهقانی با بیان اینکه شارژ حساب صاحب قایق‌ها زمینه بی‌کاری صیادان را به وجود می‌آورد، عنوان کرد: این‌طور نیست که همه صاحبان قایق‌ها روی قایق کار کنند، بلکه اغلب قایق را به چند صیاد داده‌اند. اینکه حساب صاحبان قایق‌ها شارژ شود این مشکل را به وجود می‌آورد که برخی حساب می‌کنند که اجاره قایق چقدر سود برای آنها دارد؟ همان پولی را که برای بنزین می‌گیرند، برمی‌دارند و قایق را هم به دریا نمی‌فرستند و این‌طور صیادان بی‌کار می‌شوند.

کلان‌شهرها در آلوده‌ترین هفته سال

شرق: آلودگی هوای تهران و دیگر کلان‌شهرهای کشور از تبریز تا اصفهان و کرج و... از جمعه قبل بدون یک روز بهترشدن به همان حالت باقی مانده و این مدت هرازگاه شاخص کیفیت هوا بین ۱۲۰ تا ۱۸۰ و گاهی بیشتر در نوسان بود. در برخی شهرها مثل اصفهان - اگر دستگاه‌های پایش کیفیتش سالم باشند- این شاخص در مواردی به بالای ۲۰۰ هم رسید؛ عددی که نشانگر ناسالم‌بودن هوا برای اهالی این شهرهاست. مدارس و دانش‌آموزانشان کل این هفته را به تعطیلی گذراندند و دود خاکستری منتشرشده در هوا اجازه رفتن به مدرسه را نداد. هواشناسی البته خبر از ورود یک جبهه باد و باران به کشور داده و این امید را زنده کرده که دوباره آسمان دارد به دادمان می‌رسد. خیلی‌ها البته به بارانی که بلافاصله بعد از آلودگی می‌آید مشکوک بودند و آن را سمی و خطرناک توصیف می‌کردند. روز گذشته اما رئیس گروه سلامت هوا و تغییر اقلیم مرکز سلامت محیط و کار وزارت بهداشت اعلام کرد باران پس از آلودگی مشکلی برای سلامت مردم ندارد. دکتر عباس شاهسونی در گفت‌وگو با ایسنا، با بیان اینکه روز چهارشنبه شدیدترین وضعیت آلودگی هوا در هفته اخیر را شاهد بودیم، گفت: آلودگی در برخی مناطق تهران بسیار شدید است. میانگین شاخص آلودگی هوا در تمام ایستگاه‌های تهران ۱۷۵ بوده و برای همه افراد ناسالم محسوب می‌شود. همچنین در مناطق ۱۸، دو، ۱۱، شاخص آلودگی بسیار بالا بوده و شاخص آلودگی آنها به ترتیب ۲۰۷، ۲۰۵ و ۲۰۲ است. این مناطق بسیار ناسالم هستند. وی درباره احتمال آلوده‌بودن بارانی که پیش‌بینی شده از پنجشنبه‌شب در پایتخت ببارد، گفت: با بارندگی هیچ مشکلی از نظر سلامتی برای مردم ایجاد نمی‌شود و آب باران مشکلی نخواهد داشت و امیدواریم بارندگی رخ دهد. وقتی آلودگی مداوم می‌شود، متخصصان امر سلامت توصیه‌هایی همیشگی می‌کنند تا مردم بیشتر مواظب خودشان باشند، از جمله این توصیه‌ها: «با توجه به تداوم آلودگی هوا توصیه می‌شود گروه‌های حساس شامل کودکان، سالمندان، زنان باردار، افراد دارای بیماری‌های قلبی، تنفسی، مبتلایان به فشار خون، دیابت، افرادی که جراحی‌هایی مانند عمل قلب انجام داده یا بیماری زمینه‌ای دارند و... از تردد غیرضرور در شهر اجتناب کنند. در عین حال همه افراد سعی کنند که کمترین مواجهه را با هوای آلوده داشته و ترددهایشان را در شهر کاهش دهند. البته در صورت تردد در شهر حتما از ماسک‌های N95 یا P2 استفاده کنند. همچنین افرادی که دچار خس‌خس سینه، تنگی نفس، سرفه‌های شدید، سرگیجه و... شدند، حتما در صورت لزوم به پزشک مراجعه کنند. علائمی چون تنگی نفس، درد قفسه سینه، سرگیجه، سرفه شدید، سوزش گلو و... ممکن است بر اثر مواجهه با آلودگی هوا در افراد ایجاد شود».

مدیرعامل شرکت کنترل کیفیت هوا نیز روز گذشته با بیان اینکه منابع متحرک بیش از ۶۰ آلودگی هوای تهران را تولید می‌کنند، جزئیات «منابع آلودگی هوای تهران» را تشریح کرد. حسین‌رضا شهیدزاده که در برنامه تلویزیونی «چرخ» حاضر شده بود، دلایل و ریشه‌های آلودگی هوای پایتخت را به این شرح توضیح داد: «بیشترین آلودگی که در فصل زمستان با آن برخورد می‌کنیم، افزایش میزان ذرات معلق زیر ۲.۵ میکرون است. این ذرات معلق منابع مشخصی دارند. اغلب آلاینده‌های تهران در سال‌های گذشته روند کاهشی داشته‌اند به‌طور مثال از سال ۱۳۸۵ دی‌اکسید گوگرد روند کاهشی داشته است؛ در ۹ ماه اول سال‌های ۹۵ و ۹۶ به ترتیب ۵۲ و ۵۷ روز ناسالم بوده اما امسال از این ۹ ماه ۴۰ روز ناسالم داشته‌ایم». سهم منابع آلاینده شهر تهران در تولید آلودگی در شهر، موضوع بخش بعدی صحبت‌های مدیرعامل شرکت کنترل کیفیت هوا بود: «منابع متحرک بیش از ۶۰ درصد و منابع دیگر مانند نیروگاه‌ها، پالایشگاه‌ها و صنایع هم در مجموع حدود ۳۵ درصد آلودگی تولید می‌کنند. عمده آلودگی هوای تهران را خودروهای دیزلی و موتورسیکلت‌ها و سواری‌ها تولید می‌کنند. خودروهای دیزلی ما حدود دو درصد کل خودروها و موتورسیکلت‌ها در تهران هستند که اکثر آنها کامیون هستند. اگر بتوانیم همین مجموعه را کنترل کنیم، آلودگی کاهش پیدا می‌کند. این دو درصد، حدود ۶۵ درصد آلودگی ناشی از حمل‌ونقل را ایجاد می‌کند. جامعه هدف ما باید خودروهای دیزلی باشند. بعضی از این خودروها بسیار فرسوده و متعلق به زمان جنگ جهانی دوم هستند! برای کنترل این خودروها قانون وجود دارد اما درست اجرا نمی‌شود و البته برخی مشکلات اقتصادی اجازه جایگزینی این خودروها را نمی‌دهد». با این حال خبر امیدوارکننده در این زمینه را سازمان هواشناسی اعلام کرده؛ این سازمان خبر داده است که به تدریج از امروز و فردا یعنی پنجشنبه و جمعه بارش‌های پراکنده کشور را فرا می‌گیرد. مدیرکل پیش‌بینی و هشدار سریع سازمان هواشناسی کشور در این باره به «مهر» اعلام کرد: از بعدازظهر روز چهارشنبه سامانه بارشی از شمال غرب و غرب وارد کشور شده و در برخی نقاط استان‌های آذربایجان غربی، آذربایجان شرقی، کردستان، کرمانشاه و ایلام بارش باران گاهی همراه با وزش باد را رقم می‌زند. صادق ضیاییان ادامه داد: پنجشنبه علاوه بر این مناطق بارش‌ها استان‌های همدان، لرستان، شمال استان‌های مرکزی، خوزستان، چهارمحال‌وبختیاری و در ارتفاعات البرز مرکزی به ویژه در ساعات بعدازظهر، استان‌های تهران، قزوین، البرز، گیلان و مازندران را نیز دربر می‌گیرد که در مناطق سردسیر و مرتفع به صورت برف و در جنوب کشور همراه با رعد و برق و وزش باد پیش‌بینی می‌شود. به گفته ضیاییان شدت بارش پنجشنبه در غرب آذربایجان غربی، لرستان، کرمانشاه و برخی نقاط کردستان، ایلام و شمال خوزستان خواهد بود.