روزنامه شرق
ولادت امام حسن مجتبی (ع) مبارک باد

شنبه ۱۴ مرداد ۱۳۹۱ • ۱۵ رمضان ۱۴۳۳ • ۴ آگوست ۲۰۱۲ • سال نهم

شماره پیاپی ۱۵۹۴ • شماره ۶۷۰ دوره جدید • ۱۲صفحه+۴۸صفحه ضمیمه • ۱۰۰۰ تومان

بغداد به سفر وزیر خارجه ترکیه اعتراض کرد

«کرکوک» آتش زیر خاکستر

گروه جهان: دور نبود زمانی که «جلال طالبانی» رییس‌جمهوری کنونی عراق و رهبر «حزب اتحادیه میهنی» کردستان گفته بود: «کرکوک» برای ما همانند بیت‌المقدس برای اعراب است. برخی به کرکوک، عراق کوچک لقب دادند و برخی شهری که ساکنانش متشکل از اقوام...

صفحه ۶

نشان «هنر و ادب» فرانسه اهدا شد

لیلا حاتمی «شوالیه» جدید ایرانی

گروه هنر: جاده موفقیت و اعتبار برای «لیلا حاتمی» انگار خط پایان ندارد و این هنرمند پرافتخار، افتخاری دیگر را به مجموعه افتخارات این سال‌های خود اضافه کرده است. بر اساس اعلام سفارت فرانسه در تهران، وزارت فرهنگ این کشور بعد از بررسی‌های لازم «نشان هنر و ادب» را...

صفحه آخر

المپیک لندن

پرچمدار ایران؛ قربانی ناداوری

مظاهری حذف شد فدراسیون اوت

جای خالی تجربه انباشته

یادداشتی از محمود مساعدیان سرمربی اسبق تیم ملی بوکس

صفحه ۹

وزیر اقتصاد خبر داد

راه‌اندازی «بورس ارز» تا پایان مرداد

■ حذف دلار ۱۲۲۶ تومانی از بازار تایید رسمی شد

گروه اقتصاد، سحر قاسم‌نژاد: کنترل بازار ارز و مهار قیمت‌های آن از سال گذشته برای بانک مرکزی به عملیاتی دشوار تبدیل شده است؛ یعنی درست از زمانی که ناگهان قیمت‌های مرجع بالا رفت تا بازار تک‌نرخی شود اما این سیاست که از سوی بیشتر کارشناسان با واژه فی‌البداهه توصیف می‌شد نه تنها راه به جایی نبرد بلکه قیمت‌ها را تا رقم‌های شگفت‌انگیزی بالا کشید و رکوردهای جالبی به ثبت رساند؛ بعد از آن تازه نوبت به تغییر سیاست رسید؛ به عبارت دیگر بانک مرکزی در روزها و ماه‌های بعد به هر در زد تا سیاست تک‌نرخی خود را به سرانجام برساند؛ از ابلاغ نرخ دستوری گرفته تا تعدیل و حذف ارز مسافرتی و غربال کردن چند باره مشمولان ارز مرجع. خبر آخر هم آنکه به‌زودی دلار هزار و ۲۲۶تومانی هم از بازار خداحافظی خواهد کرد؛ اتفاقی که با عبور ارزش واحد پول آمریکا از مرز دوهزارتومان قابل پیش‌بینی به نظر می‌رسید. با این اوصاف با بازگشت قیمت‌ها به مرزهای هیجان‌انگیز سال ۹۰ انگشت اتهام‌ها دوباره به سوی بانک مرکزی نشانه رفت. به همین دلیل هم عجیب نیست رقبایی که امیدوار بودند برای حضور در بازار ارز راهی بیابند، به گزینه‌های مناسب برای ساماندهی قیمت‌ها تبدیل شوند. بازار سرمایه یکی از همین گزینه‌هاست. سال گذشته وقتی قیمت سکه و دلار با سرعت‌های نجومی به پیش می‌رفت بازار سرمایه که دستی در آتش معاملات آتی سکه داشت، امیدوار بود در بازار ارز هم به بازیگری موثر تبدیل شود. با همین هدف پیشنهاد تاسیس بازار آتی ارز، بارها و بارها مطرح شد اما از آنجا که این پیشنهاد به مذاق بانک مرکزی خوش نمی‌آمد هر بار از گردونه بررسی حذف می‌شد. دست آخر هم خبر رسید که معاملات آتی راه به جایی نخواهد برد. بورسی‌ها می‌گفتند بانک مرکزی که برای سبک کردن بار بازار تامین مالی و تسهیلات به سادگی از حضور بازار سرمایه استقبال کرده از راه‌اندازی معاملات آتی ارز چندان راضی نیست و به عبارت ساده‌تر برای اداره بازار ارز شریک نمی‌خواهد. اصرار بانک مرکزی بر همین موضع بالاخره بورسی‌ها را از میدان به‌در برد هر چند که آنها کماکان در تلاش بودند که پرونده بورس ارز در گردش بماند تا زمان مناسب؛ زمان مناسبی که با اوج گرفتن دوباره قیمت‌ها و صعود دلار به ارتفاع دوهزارتومان از راه رسید. نتیجه اینکه اواسط هفته گذشته وقتی بازار پیش‌بینی‌ها از وضعیت بازار ارز گرم بود و مشتریان و معامله‌گران از تنوع سیاست‌ها در این خصوص سرگردان بودند، خبر رسید که رییس‌جمهوری دستور ویژه‌ای برای راه‌اندازی بورس ارز صادر کرده و این بازار عنقریب و حتی تا یک هفته بعد فعال خواهد شد.

ادامه در صفحه ۴

احمدی‌نژاد:

منتظر یاران سال ۸۴ هستم

گروه سیاسی: «محمود احمدی‌نژاد» پس از چهار سال غیبت به جمع دانشجویانی رفت که به زعم خود روزی او را به مقام ریاست‌جمهوری برگزیدند. دانشجویان نزدیک به طیف‌های مختلف اصولگرا که خاطره آخرین افطاری با حضور رییس‌جمهوری مانع آن نشد که در ضیافت پنجشنبه گذشته انتقادات خود را به احمدی‌نژاد مطرح نکنند. انتقاداتی که احمدی‌نژاد را به دفاع از خود و دولتش واداشته است و باز به شیوه معمول احمدی‌نژاد در پاسخگویی به انتقادات این جمله بارها در نشست مطرح شده که «حرف‌هایی است که نمی‌توانم بزنم بلکه باید انقلاب و نظام را حفظ کنیم.» آن‌گونه که خبرنامه دانشجویان ایران در گزارشی عنوان کرده «مراسم افطاری بهانه‌ای بوده تا مقامات در رده‌های مختلف از رهبر انقلاب تا مسوول نهاد رهبری در دانشگاه‌ها پای حرف‌های دانشجویان بنشینند و آنها نیز نکات خود را به دانشجویان متذکر شوند. پس از پیروزی محمود احمدی‌نژاد در انتخابات ۸۴ وی نیز به جمع مسوولانی که دانشجویان را به محل کار خود دعوت کرده و با آنها به گفت و شنود می‌پرداختند افزوده شد.» این سایت خبری دانشجویان طیف اصولگرا در گزارش خود عنوان کرده «از آنجا که به اذعان همه سیاسیون چپ و راستی بخش اعظم و گسترده پیروزی احمدی‌نژاد در سال ۸۴ به گفتمان جنبش دانشجویی یعنی عدالت‌خواهی بازمی‌گشت، این انتظار می‌رفت که این دیدار یک‌بار در سال افزایش یابد و احمدی‌نژاد که خود مدعی دانشگاهی بودن و حضور در بدنه تشکل‌های اسلامی بود به حرف دل دانشجویان که از سر خیرخواهی است، گوش دهد. سال ۸۵ و ۸۶ ماه‌های رمضانش هم برای دانشجویان و هم برای احمدی‌نژاد ایامی خوش بود، چون مسجد نهاد ریاست‌جمهوری پذیرای دانشجویان بود اما از آنجا که میزان نقدپذیری احمدی‌نژاد به صورت صریح بر عکس میزان نقدپذیری مکتوب رسانه‌ای‌اش کم است، این دیدارها فراموش شد.» در دیدار برخی از دانشجویان دعوت شده با احمدی‌نژاد در سال ۸۶ انتقادهای صریحی از احمدی‌نژاد مطرح شد. در این دیدار کم‌کاری برخی وزارتخانه‌ها، نبود محلی مناسب برای سازماندهی تشکل‌های دانشجویی و تلاش برای حذف و نادیده گرفتن فعالیت‌ها و اهداف مثبت آنها، مهار تورم، نبود تناسب منطقی تحصیلات مدیران در عرصه‌های مدیریتی، ارایه راهکار به جای ارایه فهرست گله‌مندی از حضور نیافتن احمدی‌نژاد در دانشگاه از جمله انتقادات دانشجویان به احمدی‌نژاد بود. به گزارش خبرنامه دانشجویان در آن جلسه احمدی‌نژاد به اعتماد به نفس کاذب و لجبازی نیز متهم شد که این انتقاد دلیلی شد تا احمدی‌نژاد در سال‌های ۸۷ و ۸۸ این دیدارهای رمضانی خود با دانشجویان را لغو و کان‌لم‌یکن کند. روز پنجشنبه اما احمدی‌نژاد بعد از چهار سال، یک‌بار دیگر میزبان افطاری برای یک طیف خاص از دانشجویان شد. این ضیافت افطار در محل ساختمان قدیم مجلس برگزار شد و آن‌گونه که خبرگزاری «مهر» گزارش داده با وجود اعلام قبلی و تاکید از سوی اداره کل مراسمات ریاست‌جمهوری که دانشجویان راس ساعات ۱۶ مقابل در مجلس قدیم حضور داشته باشند، تقریبا بعد از گذشت دو ساعت و تجمع دانشجویان در خیابان، در جلسه به روی آنها باز شد. در این میهمانی نه از «اسفندیار مشایی» خبری بود و نه از «حمیدرضا بقایی» دو همراه احمدی‌نژاد که دانشجویان در دیدارهای گذشته خود بارها انتقاداتی را علیه آنها مطرح کرده بودند. این بار «غلامحسین الهام» دوشادوش احمدی‌نژاد در نشست حاضر شد اما در تمام مدت ساکت بود و سخنی نگفت. مسایل اقتصادی، فرهنگی و سیاسی دولت احمدی‌نژاد یک‌بار دیگر مورد انتقاد دانشجویان در این نشست قرار گرفت. ضعف فرهنگی، مشکلات اقتصادی، تفکیک جنسیتی در دانشگاه‌ها، ضعف دستگاه سیاست خارجی، انتصاب برخی افراد حاشیه‌دار در پست‌های مختلف دولتی، نوسانات بازار سکه و ارز، به کار بردن واژه «بیداری انسانی» به جای «بیداری اسلامی»، سرانجام مصوبات سفرهای استانی و... از مواردی بود که دانشجویان به آن انتقاد داشتند. در این نشست، دانشجویی خطاب به احمدی‌نژاد، به بسته شدن باب نقد در دولت اشاره کرد و گفت: «در این چند سال اخیر آنقدر به شما انتقاد شده که دیگر نقدزده شده‌اید و حاضر نیستید در مجامع مختلف به‌خصوص دانشگاه‌ها حاضر شوید.» پس از استماع صحبت‌های دانشجویان، احمدی‌نژاد با شعار «احمدی دلاور پیرو خط رهبر» تعدادی از دانشجویان به جایگاه رفت و غلامحسین الهام نیز وی را همراهی کرد. آن‌گونه که خبرگزاری مهر گزارش داده، احمدی‌نژاد در صحبت‌های خود به برخی سوالات دانشجویان پاسخ داد و در خلال سخنرانی بارها اظهار داشت حرف‌هایی است که نمی‌توانم در حال حاضر بزنم چون به صلاح انقلاب و نظام نیست. احمدی‌نژاد با بیان اینکه دعوت از شما و مدیریت این جلسه به من ربطی نداشت و دیگران بانی این جلسه بودند، گفت: برخی از دانشجویان انتقاد کرده بودند که چرا شما بعد از گذشت هفت سال به دانشگاه نیامدید. من باید در پاسخ به این سوال بگویم که این‌طور نیست بلکه در طول این چند سال به چهار، پنج دانشگاه رفته‌ام به‌جز سال گذشته که مشغله‌های کاری داشتم. رییس‌جمهوری در بخشی از صحبت‌های خود با اشاره به اینکه برخی حدی برای اتهام‌زنی به دولت باقی نگذاشته‌اند، گفت: در تریبون‌ها اعلام کردند که مادر احمدی‌نژاد او را عاق کرده است. از زمانی که مادر پیرم این حرف را شنیده است، آنها را نفرین می‌کند. احمدی‌نژاد در ادامه افزود: کل خانواده ما منهای یک نفر قصد داشتند در این خصوص بیانیه‌ای بدهند اما من جلوی آنها را گرفتم، آنها بارها به مادرم تلفن زده‌اند و مطالب نادرستی را به ایشان گفته‌اند.

ادامه در صفحه ۲

تیتر

اشتون و جلیلی برای تداوم مذاکرات توافق کردند

گام سوم هسته‌ای

صفحه ۲

خبر آخر

فرمانده سپاه عاشورا:

اجبار، در رعایت حجاب چندان تاثیری نخواهد داشت

ایسنا: فرمانده سپاه عاشورا با اشاره به شبیخون فرهنگی و اعمال فشار فرهنگی از سوی کشورهای استکباری علیه ایران، بر تبیین نقش زنان بسیجی در بصیرت‌افزایی زنان جامعه و امر به معروف تاکید کرد. «سردار پورجمشیدیان» در همایش «جامعه زنان بسیجی» گفت: زنان باید در اقتصاد مقاومتی حضور پرشور داشته باشند. فرمانده سپاه عاشورا ادامه داد: باید در شیوه جدید امربه‌معروف به دنبال یک حرکت فرهنگی مبتنی بر روشنگری و شناسایی مصادیق معروف فراموش‌شده و منکر رواج‌یافته باشیم؛ چراکه اجرای راهکار فرهنگی مبتنی بر اجبار، راه‌حل مقطعی برای حل مشکلات خواهد بود. این طرح‌ها، راهکاری مقطعی هستند و باید با استفاده از پتانسیل زنان بسیجی، با روشنگری جامعه مخاطب درباره مضرات استفاده از ماهواره از جمله ترویج فساد و نیز رعایت مسایل اخلاقی در رعایت حجاب، نسبت به حل این مشکلات اقدام کرد. وی خاطرنشان کرد: جمع‌آوری ماهواره‌ها راه‌حل نیست؛ چرا که اگر معضلات ماهواره روشن شده و خانواده‌ها نسبت به استفاده نکردن از آن قانع شوند، مسلما دیش ماهواره را کنار خواهند گذاشت. وی همچنین با بیان اینکه «اجبار در رعایت حجاب برای بانوان از سوی مسوولان، چندان کارآیی و تاثیر نخواهد داشت»، گفت: خواهران بسیجی می‌توانند با اجرای یک طرح فرهنگی و ایجاد ارتباط با بدحجاب‌ها و اقناع آنان، رعایت حجاب را در بین زنان درونی کنند. پورجمشیدیان با اشاره به نقش زنان در تاریخ بشریت به‌خصوص نقش زنان کشور در تحقق انقلاب اسلامی یادآور شد: در جامعه امروز نقش زنان نه فقط به عنوان یک شعار، بلکه باید به عنوان یک واقعیت موردتوجه قرار گیرد. وی با اشاره به رشادت‌های زنان ایرانی در تحقق انقلاب اسلامی و جنگ تحمیلی گفت: اکثر زنان شهیده در یکی از صحنه‌های فرهنگی، سیاسی، اجتماعی حضور فعال داشتند. وی همچنین با اشاره به مسوولیت خطیر زنان در جامعه امروز گفت: نقش‌آفرینی فقط در اسلحه به دست گرفتن نیست؛ امروز انقلاب اسلامی در مشکلاتی که در کشور با آنها مواجه هستیم نیاز به نقش‌آفرینی زنان دارد.

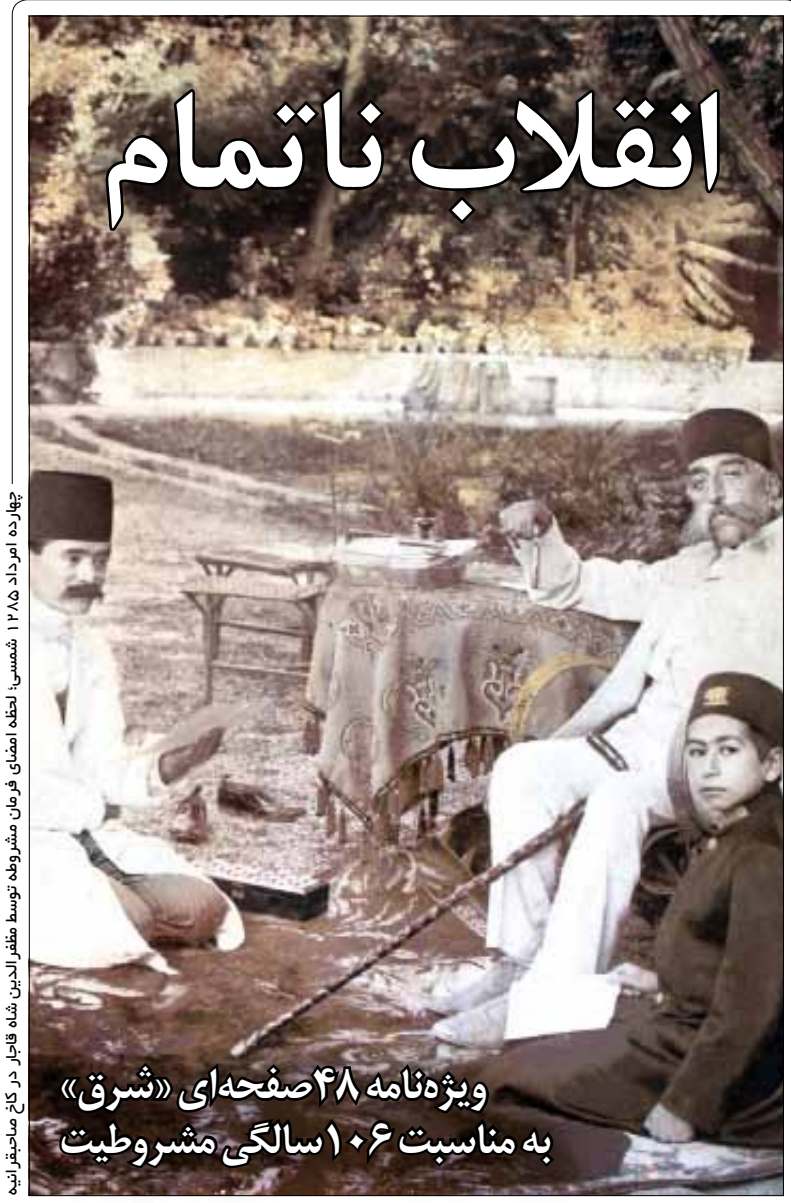

چهارده امرداد ۱۲۸۵ شمسی؛ لحظه امضای فرمان مشروطه توسط مظفرالدین شاه قاجار در کاخ صاحبقرانیه

مجید تفرشی: در طول ۱۰۶ سالی که از صدور فرمان مشروطیت سپری شده، بسیاری از ناتمامی یا به ثمر رسیدن مشروطیت سخن گفته‌اند. از یک نظر، با بررسی جوانب مختلف، می‌توان مشروطیت را یک انقلاب پربار به شمار آورد. ولی از دیدگاهی دیگر نیز می‌توان گفت که این انقلاب آن طور که کوشندگان آن در ابتدا آرزو داشتند کاملا به اهداف خود دست نیافت. این هر دو دیدگاه از جهاتی درست‌اند و برخلاف ظاهر، مغایرتی نیز با هم نداشته و در واقع مکمل یکدیگر برای رسیدن به یک نگاه همه‌جانبه از نخستین انقلاب ایران در قرن بیستم هستند. با توجه به کثرت مطالب منتشرشده درباره مشروطیت، فکر تهیه و انتشار یک مجموعه دیگر، امری سهل و ممتنع به نظر می‌رسد. سهل از آن نظر که موضوعات و ابعاد ناگفته بسیاری در این موضوع وجود دارند که با بهره بردن از منابع گسترده منتشرنشده یا کمتر موردتوجه‌واقع‌شده می‌توان به آنها پرداخت. ممتنع از آن جهت که انجام پژوهش‌های نوین در این موضوع که دارای اطلاعات جدید یا تحلیل‌های متفاوت باشند کار ساده‌ای نیست و امکان افتادن به ورطه رونویسی یا بازیافت بی‌حاصل کارهای دیگران نیز کم نیست. مشکل دیگر در بررسی مشروطیت این است که ابعاد مختلف این ماجرا، به نوعی در زندگی امروز در جریان است و پرداختن به برخی از این سوژه‌ها، با هر نگاه و از هر منظری، می‌تواند تعابیر و شبهاتی را درباره استفاده ابزاری از موضوع مشروطیت برای اثبات دیدگاه‌های کنونی صاحبان مقالات یا دیدگاه‌های مورد حمایت آنان ایجاد کند. با گذشت بیش از یک سده از مشروطیت، هنوز به نظر می‌رسد که سخن گفتن بدون نگرانی از سوءتعبیرهای رایج در برخی مقولات مرتبط با مشروطیت، اگر هم مقدور باشد، چندان میسر نیست. در تدارک این مجموعه تلاش شده تا ترکیبی از تاریخ‌نگاران و نویسندگان شناخته‌شده‌تر، در کنار نویسندگان جوان فاضل و آینده‌دار تاریخ‌پژوه به ارایه پژوهش‌های تاریخی خود بپردازند. حضور استادان ارجمندی چون سیروس سعدوندیان و جمشید کیانفر در کنار همکاران جوان‌تر آنان نویدبخش تداوم تحقیقات جدی تاریخ مشروطیت است. بی‌تردید این مجموعه، کاستی‌های بسیاری دارد. فراهم آوردن مقالات در همه موضوعات مهم از نویسندگان شایسته، در فرصتی کوتاه و در حجم محدود تعیین‌شده، امری ناممکن است. چه دوستدار مشروطیت باشیم و چه دشمن آن، باید پذیرفت که این انقلاب در ۱۰۶ سال اخیر در همه ابعاد زندگی ایران و ایرانیان تحولی جدی ایجاد کرده و این تحول قابل تحسین و غیرقابل انکار است. این انقلاب به همه اهداف خود نرسید و بعضا مشروطه‌خواهان را از عمل خود پشیمان کرد. ولی به گمان بسیاری، گام‌های برداشته‌شده مشروطه، به مراتب فراتر از گام‌های به عقب برگشته آن بوده است. این سرشت همه دگرگونی‌های سریع و ناگهانی در جهان است؛ تحولاتی با انگیزه‌های پاک، پرهزینه و دارای تبعاتی گوناگون در جهات مختلف که برخی را راضی و عده‌ای را سرخورده می‌کند. امید است که انتشار این مجموعه مقالات، گامی متفاوت ولو کوچک در شناخت زوایای ناشناخته انقلاب مشروطیت ایران و معرفی منابع مطالعاتی مربوط به این رویداد مهم تاریخی و اولین انقلاب بزرگ ایرانیان در نخستین دهه قرن بیستم باشد.

سرمقاله

«مرسی»؛ عملگرای سیاسی

جاوید قربان‌اوغلی*

از زمانی که در ۲۲ بهمن ۱۳۸۹ (۱۱ فوریه ۲۰۱۱) حسنی مبارک در مقابل قیام مردم مصر حکومت ۳۰ ساله خود را با کمترین هزینه (حداقل در مقایسه با لیبی، یمن و...) واگذار کرد تا زمان برگزاری انتخابات ریاست‌جمهوری در این کشور (۲۴-۲۳می۲۰۱۲) و روزهای اخیر که «محمد مرسی» رییس‌جمهوری منتخب، سیاستمدار جوان و گمنامی به‌نام «هشام قندیل» را مامور تشکیل کابینه کرد، گمانه‌زنی‌های زیادی در مورد آینده تاثیرگذارترین و (شاید) بانفوذترین کشور جهان عرب مطرح شده است. عده‌ای بر این باور بودند (و شاید هنوز هم هستند) که انقلابی بنیادین در سرزمین فراعنه به وقوع پیوسته است. به باور پیروان این دیدگاه، خلاصی مصر از دیکتاتوری نظامیان و به‌خصوص رژیم مبارک که سه دهه با شدیدترین شیوه‌های پلیسی و امنیتی بر مصر حکومت کرد، خود گواه و دلیل متقنی بر قبول وقوع انقلاب در مصر است. واضح است که در مصر تغییراتی اساسی صورت گرفته و مصر امروز کاملا متفاوت با مصر زمان مبارک است. ولی همچنانکه تحلیلگران تحولات قاهره بر آن تاکید کرده‌اند مصر نقطه کانونی تحولات خاورمیانه عربی و رکن رکین سیاست‌های آمریکا در این منطقه است، تا زمانی که مساله فلسطین و حفاظت از موجودیت اسراییل نقطه کانونی استراتژی آمریکا در منطقه است، مصر برای واشنگتن همچنان مهم‌ترین جایگاه را در پیشبرد سیاست‌هایش خواهد داشت. نگاهی به رفت و آمد مقامات آمریکایی از زمان شروع تحولات مصر تاکنون نمایانگر توجهی است که واشنگتن به این کشور داشته است. همچنانکه پیش‌بینی می‌شد انتخاب «هشام قندیل» به نخست‌وزیری با انتقادهای شدیدی روبه‌رو شد. اینکه چه عناصری در این انتخاب «محمد مرسی» نقش داشتند و رییس‌جمهوری منتخب با چه هدفی، جوان تکنوکراتی با گرایش مذهبی را در این سمت مهم در کشوری که سرزمین سیاستمداران صاحب‌نام و کهنه‌کار را در راس کابینه قرار داده از زوایای متعددی قابل بررسی است، ولی واگذاری مقام وزارت دفاع به فیلد مارشال طنطاوی رییس شورای‌عالی نظامی که از زمان کناره‌گیری مبارک در راس هرم قدرت در این کشور قرار دارد نشانه روشنی از گرایش آتی مصر و رییس‌جمهوری آن است. در آستانه انتخابات ریاست‌جمهوری مصر در همین ستون نوشتم: «هویت آتی مصر در رقابت گرایش به تندروی آنچنان که سلفی‌ها دنبال آنند و اعتدال سیاسی و پرهیز از سیاست‌های رادیکال در نوسان است.» گفته می‌شود از میان ۳۵ عضو کابینه آقای قندیل سهم جریان سلفی یک وزیربود که آنان نیز با عدم پذیرش آن از دولت فاصله گرفتند. کما اینکه سهم اخوان‌المسلمین، پرقدرت‌ترین جریان سیاسی مصر که اکثریت را در مجلس در اختیار دارد نیز بیشتر از چهار وزیر نشد اما در این میان انتخاب پرمعنای ژنرال الجنزوری که مدت کوتاهی سمت نخست‌وزیری را به عهده داشت، به عنوان وزیر مشاور از نکات پر رمز و راز در کابینه هشام قندیل نخست‌وزیر منتخب محمد مرسی است. اگر در کنار این تحولات نیم‌نگاهی به کرنش آقای مرسی به رای دادگاه عالی در مورد مجلس مصر داشته باشیم شاید بتوان با وضوح بیشتری در مورد واقعیت‌های امروزین مصر سخن گفت. تفاوت واقع‌گرایی در سیاست با آرمان‌خواهی را شاید بتوان به‌طور کاملا شفافی در تحولات مصر مشاهده کرد. انتخاب شعار کابینه آقای قندیل که هوشمندانه آن را «نان، آزادی و عدالت اجتماعی» گذاشته است دریچه‌ای باز بر نیازهای اقتصادی، معیشتی مردم و پاسخی به مطالبات کسانی است که با تجمع در میدان تحریر سرنوشت امروزین کهن‌ترین سرزمین جهان عرب را رقم زدند.

اینکه ما چه برداشتی از تحولات جهان عرب داشته باشیم و روی آن چه نام بگذاریم تغییری در مسیر این تحولات ایجاد نخواهد کرد. امروز بازیگران اصلی تحولات جهان با محتوای تحولات سروکار دارند و نه فقط با نام‌ها و برگزاری اجلاس‌ها و کنفرانس‌های پرسروصدا و بی‌نتیجه.

*مدیرکل سابق آفریقای وزارت خارجه

راه اندازی سامانه پیام کوتاه
روزنامه شرق
SMS
3000 46 99

سازمان آگهی‌های روزنامه شرق
تلفنی آگهی می‌پذیرد.
۸۸۶۵۸۵۷۵
۸۸۷۶۰۴۲۰
۸۸۷۶۱۷۷۰
۸۸۷۶۱۵۵۸