خبر

رشد و رونق اقتصادی جهان باثبات و پایدار نخواهد بود

صندوق بین‌المللی پول در تازه‌ترین گزارش خود هشدار داد شرایط رشد و رونق اقتصادی جهان به هیچ وجه باثبات و پایدار نیست و کشورهای توسعه‌یافته و در حال توسعه باید در چنین شرایطی روش تجارت و همکاری‌های اقتصادی با یکدیگر را تغییر دهند. به گزارش فارس به نقل از رویترز صندوق بین‌المللی پول در تازه‌ترین گزارش چشم‌انداز اقتصادی جهان پیش‌بینی کرد رشد اقتصادی جهان در سال ۲۰۱۱ به مراتب کمتر از پیش‌بینی‌های اولیه خواهد بود. رشد اقتصادی امریکا، اروپا و ژاپن طی سال ۲۰۱۱ کاهش خواهد یافت و این مساله تاثیر منفی زیادی بر اقتصاد چین خواهد داشت. اولیویر بلانچارد کارشناس ارشد اقتصادی صندوق بین‌المللی پول تاکید کرد شرایط رشد و رونق اقتصادی جهان طی ماه‌های اخیر به شدت نگران‌کننده شده است و این مساله بر اقتصاد جهانی در سال ۲۰۱۱ تاثیرگذار خواهد بود. بر اساس این گزارش رشد اقتصادی جهان در سال آینده به کمتر از ۴/۲ درصد خواهد رسید. این رقم در گزارش قبلی صندوق بین‌المللی پول بیش از ۴/۸ درصد اعلام شده بود. صندوق بین‌المللی پول در ادامه افزود: اقتصاد جهانی در سال ۲۰۱۱ تا حد زیادی به هزینه‌های دولتی وابسته خواهد بود. کشورهای توسعه‌یافته و در حال توسعه باید در نخستین گام به تدریج به فکر حذف بسته‌های محرک مالی و اقتصادی و دستیابی به رشد و رونق اقتصادی پایدار باشند. بر این اساس رشد اقتصادی امریکا سال آینده به ۲/۳ درصد خواهد رسید. صندوق بین‌المللی پول در ادامه به کشورهای صنعتی و توسعه‌یافته توصیه کرد به جای وابستگی بیشتر به مصرف و هزینه‌های داخلی به فکر گسترش صادرات به بازارهای بین‌المللی باشند. صندوق بین‌المللی پول در ادامه این گزارش از کشورهای صنعتی‌ای که به شدت با بحران بدهی و کسری بودجه روبه‌رو هستند، خواسته است به دنبال کاهش کسری بودجه باشند. بر این اساس رشد اقتصادی کشورهای در حال توسعه امسال به ۷/۱ درصد و سال آینده به ۶/۴ درصد خواهد رسید. رشد اقتصادی کشورهای توسعه‌یافته و صنعتی نیز امسال به ۲/۷ درصد و سال آینده به ۲/۲ درصد خواهد رسید.

اختلافات دولت و مجلس در ۱۰۰ ماده از برنامه پنجم

گروه اقتصادی: به گفته مخبر کمیسیون تلفیق، این کمیسیون کار خود را با تقسیم مواد برنامه پنجم به سه گروه «الف»، «ب» و «ج» از سر می‌گیرد. گروه «الف» مواد باقیمانده از برنامه، گروه «ب» مواد الحاقی کمیسیون‌ها و گروه «ج» مواد مورد اختلاف میان مجلس و دولت هستند. «محمدمهدی مفتح» سخنگوی کمیسیون تلفیق برنامه پنجم توسعه در گفت‌وگو با خانه ملت، با اشاره به وقفه به‌وجودآمده در کار کمیسیون تلفیق، از آغاز به کار مجدد این کمیسیون برای بررسی برنامه پنجم توسعه خبر داد و گفت: کمیسیون تلفیق بعد از وقفه‌ای حدوداً یک‌ماهه، از سه‌شنبه ۱۳مهرماه کار خود را برای بررسی برنامه پنجم از سر گرفته است. نماینده رزن با بیان اینکه وقفه به وجودآمده در جریان کار کمیسیون تلفیق برای بررسی مواد مورد اختلاف میان مجلس و دولت بوده است، گفت: وقفه پیش‌آمده در کار کمیسیون به دلیل بازنگری مصوبات قبلی آن بود که قرار شد این مصوبات بر مبنای سه شاخص بازنگری شود تا در نهایت قانونی جامع و کامل برای اجرا به دولت ابلاغ شود. سخنگوی کمیسیون تلفیق شاخص‌های بازنگری در مصوبات قبلی کمیسیون تلفیق را سه دسته عنوان کرد و گفت: در بازنگری سعی شده است اولاً مصوبات کمیسیون، تکلیفی که بیشتر از توان دولت است برایش نداشته باشد، دوم اینکه بار مالی‌ای که ایجاد کرده سنگین نبوده و قابل اجرا باشد و سوم اینکه انسجام برنامه و شاکله اصلی آن حفظ شود. بر مبنای این سه شاخص قرار شد یک گروه شش‌نفره که سه نفر از مجلس و سه نفر از دولت بودند، این موضوع را بررسی کنند. وی در مورد اعضا و نتیجه کار این گروه شش‌نفره نیز گفت: کمیسیون شش‌نفره شامل سه نفر از مجلس بودند که نمایندگان مجلس را رئیس کمیسیون تلفیق و دو نایب‌رئیس وی تشکیل می‌دادند و سه نفر هم از دولت باید در این گروه شرکت می‌کردند که کار این گروه شش‌نفره تا روزهای قبل ادامه پیدا کرد و گزارش آن به کمیسیون تلفیق داده شد. مفتح با اشاره به مواد مورد اختلاف میان دولت و مجلس، در مورد گزارش گروه شش‌نفره از موادی که باید اصلاح شوند، گفت: گزارش گروه شش‌نفره ناظر بر بررسی ۱۰۰ماده است که البته در برخی از این مواد اصلاحات جزیی را خواستار شده‌اند، مثل جایگزینی کلمه «مجاز» است به جای «مکلف» است و در برخی مواد هم اختلاف نظر اساسی وجود دارد که در کمیسیون بررسی خواهد شد.

سوئدی‌ها با پول خرد خداحافظی می‌کنند

بر اساس تصمیم‌گیری‌های صورت‌گرفته توسط منابع بانکی و مالی سوئد از این پس تنها واحد پولی کرون در سیستم مالی و تجاری و همچنین مبادلات روزمره شهروندان مورد استفاده قرار خواهد گرفت و دیگر کسی قادر به استفاده از پول خرد «۵۰ اوره‌ای» در این کشور نخواهد بود. به گزارش فارس به نقل از خبرگزاری سوئدی «TT»، واحد پولی «اوره» به واحد پولی زیر یک کرون گفته می‌شود که استفاده از آن سابقه‌ای بسیار دیرینه داشته است. اوره از سال ۱۵۲۲ میلادی به دستور پادشاه وقت سوئد وارد ساختار اقتصادی این کشور شده بود. اوره واژه‌ای لاتینی به معنای طلاست اما در واقع اوره از ۹۷ درصد مس، ۲/۵ درصد روی و ۰/۵ درصد قلع ساخته شده و اثری از طلا در آن نیست. خداحافظی با پول خرد مورد اتفاق نظر کارشناسان اقتصادی و روسای بانک‌های سوئد است و به زودی اجرایی خواهد شد. بنابراین سوئدی‌ها دیگر در خریدهای خود از سکه‌های کوچک «۵۰ اوره‌ای» استفاده نخواهند کرد.

فرمانده انتظامی تهران بزرگ خبر داد

همکاری پلیس با اصناف در هدفمند کردن یارانه‌ها

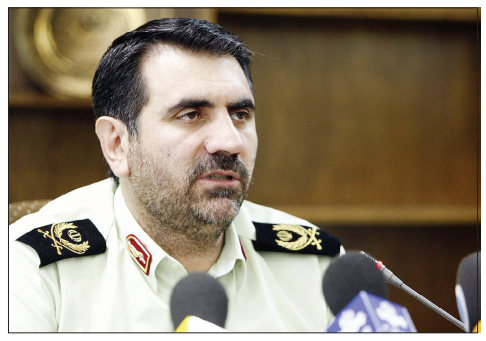

گروه اقتصادی: آخرین روز هفته اصناف میزبان فرمانده انتظامی تهران بزرگ و جانشین این فرماندهی بودند. سردار حسین ساجدی‌نیا فرمانده انتظامی تهران بزرگ در این مراسم در خصوص هدفمند کردن یارانه‌ها صحبت‌هایی کرد و با اشاره به شکاف مالیاتی اصناف و دولت، اصناف را نسبت به این موضوع محق دانست. ساجدی‌نیا گفت: «هرچند تعامل خوبی بین پلیس و اصناف وجود دارد، اما انتظار داریم این تعامل بیشتر شود و اتحادیه و اصناف، همکاران‌شان را توجیه کنند که در موضوع هدفمند کردن یارانه‌ها چه اتفاقی قرار است رخ دهد تا به این امر آشنا شوند.» ساجدی‌نیا در دیدار با اصناف و اتحادیه‌های شهر تهران افزود: «قطعاً تا چند ماه آینده بحث هدفمند کردن یارانه‌ها اعلام خواهد شد و در این زمینه پلیس نیاز به همکاری اصناف دارد تا هیچ مشکلی پیش نیاید.» فرمانده انتظامی تهران بزرگ به اصناف پیشنهاد داد برای افزایش امنیت فضا، جلسات بیشتری با اصناف برگزار شود. ساجدی‌نیا با اشاره به اینکه نواقصی در مباحث مالیاتی و اقتصادی وجود دارد، خطاب به اصناف اظهار کرد: «وقتی شما صحبتی در این باره می‌کنید، حق با شماست، اما دشمن در کمین بوده و درصدد ایجاد مشکل است و نباید اجازه دهیم دشمن از این فرصت‌ها استفاده کند و به انقلاب ضربه بزند.» فرمانده انتظامی تهران بزرگ با بیان اینکه از آغاز امسال با برنامه‌های مدون و از پیش تعیین‌شده در نظر داریم امنیت را در تهران ایجاد کنیم، در گفت‌وگو با ایسنا افزود: «در بحث اعتصاب بازار که چند نفری از اصناف آمدند، عرض کردم که به عنوان پلیس چه اقدامی کنیم تا در حوزه بازار و اصناف بتوانیم امنیت را به صورت کامل داشته باشیم، چرا که زمانی که امنیت پا برجا باشد، اقتصاد رونق خواهد یافت و ما نیاز به تعامل دوطرفه داریم.» فرمانده انتظامی تهران بزرگ به برنامه‌های فرماندهی انتظامی تهران بزرگ در حوزه امنیت نیز اشاره کرد و افزود: «طرح «محل‌محوری و امنیت» در محله‌های مختلف پایتخت از چند روز گذشته آغاز شده و در برخی از نقاط هم برخوردهای لازم از سوی پلیس صورت گرفته است.» ساجدی‌نیا اضافه کرد: «به واسطه اتفاقاتی که در سال گذشته رخ داد، سطح جرم در تهران افزایش یافت و حتی برخی از جرائم دو برابر شد، اما در حال حاضر توانسته‌ایم میزان وقوع جرم را ثابت نگه داریم و نیاز داریم در کلانشهر تهران هر جا بزهکاری و نابهنجاری می‌بینید به پلیس کمک کنید تا با آن برخورد شود.»

اصناف خوب عمل نکرد

در این مراسم سردار علیرضا علیپور جانشین فرمانده انتظامی تهران بزرگ با انتقاد از عملکرد اصناف در بررسی شکوائیه‌ها، خواستار تشکیل کارگروه مشترک با اصناف شد. او اظهار کرد: «بالغ بر ۶۰۰ هزار صنف دارای مجوز و ۲۰۰ هزار صنف فاقد مجوز فعالیت در تهران به ثبت رسیده است.» سردار علیپور همچنین گفت: «در گذشته کلیه مشکلات و موضوعات که در جهت نقض قوانین پیش می‌آمد از طریق اتحادیه‌ها به نیروی انتظامی اعلام می‌شد و پلیس هم تاکید داشت که به سرعت پاسخ سریع به اتحادیه‌ها ارائه شود.» وی ادامه داد: «از زمانی که بحث جدید مربوط به مجمع امور صنفی و اقداماتی که راساً مجمع در رابطه با اجرایی کردن قوانین و مقررات باید انجام دهد، مطرح است، کوتاهی‌هایی شده، چنانچه تاریخ برخی پرونده‌ها نشان می‌دهد از زمان طرح آن مدت زمان زیادی می‌گذرد.» او ادامه داد: «بررسی‌ها نشان داد بسیاری از تاریخ درخواست‌های اتحادیه‌ها برای برخورد با افراد متخلف یک سال هم باقی مانده و اقدامی در این باره صورت نگرفته است که این موضوع جای تاسف دارد.» علیپور با اعلام اینکه فرمانده انتظامی تهران بزرگ بر اجرایی شدن قوانین و مقررات در جهت تقویت صنوف و اتحادیه‌ها تاکید دارد، افزود: «تنها نبود نیروی کافی برای برخورد با این مشکلات مطرح نیست، بلکه کمبود ارتباطات در برخی از موضوعات که می‌تواند این مشکلات را برطرف کند هم باید مدنظر قرار گیرد.» جانشین فرمانده انتظامی تهران بزرگ اضافه کرد: «فعالیت اصناف غیرمجاز مشکلاتی را در پی دارد، به عنوان مثال افرادی که مقید به قوانین و پرداخت مالیات هستند در کنار اصنافی قرار می‌گیرند که با امکانات قاچاق هیچ کدام از مطالبات دولت را پرداخت نمی‌کنند و به هیچ کدام از مقررات جمهوری اسلامی پایبند نیستند که این موضوع دلخوری و ناخوشایندی را در اتحادیه‌ها و صنوفی که خود را ملزم به رعایت قوانین می‌دانند، ایجاد می‌کند.» وی اضافه کرد: «تقاضای پلیس این است که کارگروهی تشکیل شود تا دغدغه‌های اتحادیه برطرف شود.»

ممکن است برخی اصناف با اجرای قانون هدفمند کردن یارانه‌ها التهاب‌آفرینی کنند

علیپور به موضوع اجرای قانون هدفمند کردن یارانه‌ها نیز اشاره کرد و افزود: «ممکن است برخی صنوف با اجرای قانون هدفمند کردن یارانه‌ها، التهاب‌آفرینی کنند که این موضوع برای ما دارای اهمیت است و پلیس ضمن آنکه هیچ گونه تقابلی با صنوف و اتحادیه‌ها ندارد، تاکید بر ایجاد تعامل بیشتر دارد.» جانشین فرمانده انتظامی تهران بزرگ ادامه داد: « اجرای این قانون ممکن است باعث شود بخش عظیمی از مطالبات به مجمع امور صنفی وارد شود و پلیس به شدت نیازمند همکاری اتحادیه‌ها و اصناف است؛ همچنین انتظار دارد حتی فکری در ذهن اعضا پیش نیاید که نیروی انتظامی در تقابل با این صنوف بخواهد در اجرای طرح هدفمند کردن یارانه‌ها گام بردارد.» وی افزود: «برخی از اتحادیه‌ها ممکن است مطالباتی داشته باشند که به موقع یا تحت شرایط زمانی مناسب منتقل نشود، به عنوان مثال وقتی اتفاقی می‌افتد، برخی انتظار دارند پلیس با ابزار فشار بیاید و موضوع را جمع کند، در حالی که تفکر واقعی نیروی انتظامی این نیست؛ انتظار داریم پیش از آنکه این اقدامات از سوی عناصر فرصت‌طلب، سودجو و مساله‌دار گسترش یابد، اتحادیه‌ها موضوعات را با دقت پیش‌بینی و رصد کنند.»

رئیس اتحادیه آهن‌فروشان کشور:

اجرای قانون مالیات بر ارزش افزوده را به تاخیر بیندازید

گروه اقتصادی: روسای شورای اصناف کشور و اتحادیه آهن‌فروشان کشور از برگزاری نشست‌هایی در هفته آینده برای حل و فصل انتقادات اعضای اتحادیه‌ها در خصوص نحوه اجرای مالیات بر ارزش افزوده خبر دادند. رئیس اتحادیه آهن‌فروشان کشور گفت: مکاتباتی با رئیس‌دولت، رئیس مجلس و مرکز پژوهش‌های مجلس داشته‌ایم تا بتوانیم به یک راهکار مطلوب و مناسب در جهت حل و فصل انتقادات اعضای صنف آهن‌فروشان کشور نسبت به اجرای قانون مالیات بر ارزش افزوده دست یابیم. «محمد آزاد» رئیس اتحادیه آهن‌فروشان کشور در گفت‌وگو با ایلنا در رابطه با وضعیت تعطیلی برخی از مغازه‌های آهن‌فروشی کشور که در انتقاد به اجرای قانون مالیات بر ارزش افزوده صورت گرفته بود، گفت: بازار آهن در کلیه نقاط کشور فعالیت خود را از سر گرفته و تعطیلی‌ای که در برخی از استان‌های کشور وجود داشت نیز حل و فصل شده است. او با بیان اینکه ما به اعضای اتحادیه آهن‌فروشان کشور قول داده‌ایم در رابطه با چند و چون اجرای قانون مالیات بر ارزش افزوده با مسوولان معاونت مربوطه آن مذاکراتی داشته باشیم، اظهار کرد: هفته آینده نشستی را برای بررسی راهکارهای رسیدگی به مطالبات اعضای صنف برگزار می‌کنیم و نتیجه آن را به تمامی اعضا اعلام خواهیم کرد. رئیس اتحادیه آهن‌فروشان کشور ادامه داد: در لزوم اجرای مالیات بر ارزش افزوده شکی نیست اما بهتر است اجرای این قانون مدتی به تاخیر بیفتد تا راهکار روان شدن آن مشخص شود. به گفته آزاد بهتر است فرصت سه ماهه فصل پاییز را به جمع‌بندی برای بررسی راهکارهای اجرای قانون مالیات بر ارزش افزوده اختصاص داد و این قانون را از اول سال آتی به مرحله اجرا گذاشت. او تاکید کرد: البته ممکن است اتحادیه آهن‌فروشان کشور با جمع‌بندی و رسیدن به یک اجماع زودتر از زمان اعلام شده آماده اجرای قانون مالیات بر ارزش افزوده باشد.

اختلاف میان وزارت اقتصاد با اعضای صنف طلافروشان حل‌شدنی است

همچنین رئیس شورای اصناف کشور از تشکیل کارگروهی ویژه در روزهای آتی برای بررسی نحوه تعیین مالیات بر ارزش افزوده طلافروشان خبر داد. قاسم نوده‌فراهانی رئیس شورای اصناف کشور در گفت‌وگو با موج گفت: یک کارگروه ویژه با حضور کارشناسان ارشد اقتصادی کشور، مسوولان سازمان امور مالیاتی، اعضای کمیسیون اقتصادی مجلس و مسوولان صنف طلافروش برای بررسی نحوه تعیین مالیات بر ارزش افزوده طلافروشان تشکیل می‌شود. نوده‌فراهانی با اعلام این خبر اظهار کرد: طلافروشان که از حدود دو هفته قبل به دلیل اختلاف بر سر نحوه تعیین مالیات بر ارزش افزوده واحدهای صنفی خود را بسته بودند، از روز پنجشنبه آغاز به کار کردند. او افزود: مقرر شده کارگروه ویژه‌ای با حضور مسوولان بخش‌های مختلف تشکیل شود و نحوه تعیین مالیات بر ارزش افزوده صنف طلافروشان مجدداً مورد بررسی قرار بگیرد. او اذعان داشت: سازمان امور مالیاتی، مالیات صنف طلافروشان را بر این مبنا تعیین کرده است که طلا به عنوان یک کالای مصرفی محسوب می‌شود، اما طلافروشان بر این عقیده هستند که طلا یک کالای سرمایه‌ای است و به آن مالیات تعلق نمی‌گیرد. رئیس شورای اصناف تصریح کرد: با تشکیل کارگروه ویژه‌ای باید این مساله به صورت دقیق بررسی شود اما به طور قطع طلافروشان هیچ مخالفتی با اجرای قانون مالیات بر ارزش افزوده ندارند.

قاسم نوده‌فراهانی در گفت‌وگو با ایلنا در رابطه با اعتراض برخی اصناف کشور همچون اعضای اتحادیه طلا و جواهرفروشان نسبت به اجرای قانون مالیات بر ارزش افزوده نیز گفت: قانونی که در مجلس تصویب شده و به تایید شورای نگهبان رسیده باشد برای همه لازم‌الاجراست اما ممکن است قانون مورد نظر در زمان اجرای خود با مشکلاتی توام باشد. او افزود: مباحثی که در رابطه با اجرای قانون مالیات بر ارزش افزوده برای اعضای صنف طلافروشان کشور به وجود آمده نیز قابل اصلاح است و می‌توان از طریق برگزاری نشست‌هایی با نمایندگان نسبت به حل و فصل آنها اقدام کرد. رئیس شورای اصناف کشور با بیان این مطلب که مشکلی که میان وزارت امور اقتصادی و دارایی و اعضای صنف طلا و جواهر کشور به وجود آمده یک موضوع صنفی است، خاطرنشان کرد: اعضای صنف طلافروشان کشور می‌گویند اجرای قانون مالیات بر ارزش افزوده سرمایه آنها را تحت تاثیر قرار می‌دهد ولی وزارت امور اقتصادی و دارایی تاکید می‌کند در اجرای این قانون تنها کالای آنها متاثر می‌شود.

دلار بین ۱۰۷۵ تا ۱۱۰۰ تومان بود

جای خالی دلار در تابلو صرافان

گروه اقتصادی: دلار دیگر قیمت نمی‌خورد. تابلوهای صرافان روز پنجشنبه را با خانه خالی دلار به پایان برد. در این روز تمام صرافی‌های خیابان‌های فردوسی و جمهوری خانه اول جدول‌شان را که طبق رسم دیرین بازار متعلق به دلار بود نیمه‌پر کردند، به گونه‌ای که از چهار خانه جدول ردیف اول که همیشه قیمت دلار را در خود جای می‌داد با پر شدن دو خانه سمت چپ با عدد ۱۰ رها شد. با وجودی که قیمت دلار ۱۰۷۵ تا ۱۱۰۰ تومان بود اما صرافی‌ها خانه‌های مربوط به این ارقام را نیمه‌سیاه و یک علامت سوال را در ذهن خریداران ایجاد کردند. با این تفاسیر وقتی کسی خواهان خرید و معامله روی دلار بود با این سوال وارد صرافی می‌شد که این صراف دلار را چند می‌فروشد؟ صرافان تهرانی در حالی با خیالی راحت و بدون ترس رسم نوپای عدم درج قیمت دلار را در بازار مرسوم کردند که برخلاف گفته‌های مسوولان، خبری از ناظران و بازرسان نبود و این رسم اپیدمی بود که کل خیابان را فرا گرفته بود. آنان بدون هیچ ترس و دلهره از توبیخ، جریمه و تنبیه با خیالی آسوده تابلوهای ناقص خود را پشت ویترین‌هایشان گذاشتند و کار روزمره خود را انجام دادند. اگر کسی از صرافی جویا می‌شد که چرا قیمت دلار را ثبت نکرده‌ای، جواب می‌شنید: «امروز روی این پول معامله نمی‌کنم.» صراف در قانع کردن مراجعه‌کننده خود توضیح می‌داد: «دلاری برای فروش ندارم، پولی هم ندارم که دلار بخرم. چه فروشنده هستی چه خریدار به صرافی دیگری برو.» حالا اگر مشتری اصرار می‌کرد آقا من پول احتیاج دارم یا اینکه مسافرم و دلار می‌خواهم با هزار منت صرافی در معامله قیمت تعیین می‌کرد و معامله به قول معروف جوش می‌خورد. این دست از صرافان دلار را تا ۱۱۰۰ تومان می‌فروختند و به قیمت‌های زیر ۱۰۶۰ تومان خرید می‌کردند. به این ترتیب دلار آخر هفته خود را نیز با هرج و مرجی از نوع خاص پشت سر گذاشت.

التهاب خرید دلار به خاطر محدودیت‌هاست

با این حال که قیمت دلار با نوسانی بین ۱۰۷۵ تا ۱۱۰۰ همراه بود یکی از خبرگزاری‌های حامی دولت در گزارشی ضمن اعلام موفقیت دولت در کنترل قیمت دلار، ارزش این پول را در بازار پنجشنبه ۱۰۶۵ تومان اعلام کرد. فارس در مصاحبه‌ای با مدیر صرافی بانک ملی از کاهش ازدحام جمعیت در مقابل صرافی‌ها برای خرید دلار دولتی طی روز پنجشنبه خبر داد و گفت: «در این تاریخ دلار به صرافی‌ها با قیمت ۱۰۶۰ تومان و به متقاضیان عادی ۱۰۶۵ تومان فروخته شد.» اسدالله اسدپور در مورد وضعیت بازار فروش دلار دولتی در روز پنجشنبه اظهار داشت: «به نظر می‌رسد طی روزهای اخیر مردم به این نتیجه رسیدند که قیمت دلار در حال کاهش پیدا کردن است و به همین دلیل روز پنجشنبه صف‌های مقابل صرافی‌ها خیلی کمتر از روزهای قبل بود.» مدیر صرافی بانک ملی اضافه کرد: «ساعت ۱۴ دیروز، مقابل صرافی بانک ملی دیگر هیچ صفی نبود و به تمام مراجعه‌کنندگان دلار فروخته شد.» وی با بیان اینکه در این تاریخ ۲۵ میلیون دلار تا ساعت ۱۴ بعد از ظهر فقط در صرافی بانک ملی فروخته شد، افزود: «صرافان با نرخ ۱۰۶۰ تومان و مردم عادی با نرخ ۱۰۶۵ تومان از این صرافی دلار خریدند.» اسدپور ابراز امیدواری کرد هفته آینده دیگر ازدحامی مقابل صرافی‌های مجاز که ارز دولتی می‌فروشند، مشاهده نشود. مدیر صرافی بانک ملی محدودیت‌ها را دلیل اصلی گرانی ارز طی هفته گذشته عنوان و تصریح کرد: «به همین خاطر است که مردم به سراغ دلار می‌آیند، البته ۹۵ درصد مردمی که هم‌اکنون مقابل صرافی‌ها در صف ایستاده‌اند دلالان خیابانی هستند.» وی تاکید کرد: «درصد بسیار کمی از جمعیتی که مقابل صرافی‌های فروشنده دلار دولتی به صف می‌ایستند، صرافان هستند. حتی می‌توان گفت اصلاً صرافان برای تهیه ارز در صف نمی‌مانند.» در این بازار قیمت هر یورو ۱۵۳۰ تومان، پوند انگلیس ۱۸۱۰ تومان، دلار کانادا ۱۱۰۰ تومان و ریال سعودی ۳۱۵ تومان به فروش می‌رفت.

ارز	قیمت(تومان)	نوسان
دلار امریکا	۱۰۸۰	۱۰ ▲
یورو	۱۵۳۰	۰ ◀
پوند انگلیس	۱۸۱۰	۱۰ ▼
دلار کانادا	۱۱۰۰	۴۰ ▼
ریال سعودی	۳۱۵	۱۵ ▲

طلا و سکه	قیمت(تومان)	نوسان
سکه طرح قدیم	۳۵۸۰۰۰	۰ ◀
سکه طرح جدید	۳۴۲۰۰۰	۰ ◀
نیم سکه بهار آزادی	۱۷۳۰۰۰	۰ ◀
ربع سکه بهار آزادی	۸۷۰۰۰	۰ ◀
یک گرم طلای ۱۸ عیار	۳۵۵۰۰	۰ ◀

خبر

۸/۹ درصد نرخ تورم در شهریورماه

گروه اقتصادی: بنا بر گزارش بانک مرکزی، نرخ تورم در ۱۲ ماهه منتهی به شهریورماه به ۸/۹ درصد رسید. روابط عمومی بانک مرکزی جمهوری اسلامی ایران در گزارشی که پنجشنبه منتشر کرد خلاصه‌نتایج به دست آمده از شاخص بهای کالاها و خدمات مصرفی در مناطق شهری ایران براساس سال پایه ۱۰۰=۱۳۸۳ (۳۵۹ قلم کالا و خدمت) در شهریورماه ۱۳۸۹ را به این شرح اعلام کرد. بنابر این گزارش، شاخص بهای کالاها و خدمات مصرفی در مناطق شهری ایران در شهریور ماه ۱۳۸۹ نسبت به ماه قبل ۰/۸ درصد افزایش یافت که در مقایسه با ماه مشابه سال قبل، شاخص مذکور ۱۰درصد رشد داشته است. همچنین این گزارش حاکی است نرخ تورم در ۱۲ ماهه منتهی به شهریور۱۳۸۹ نسبت به ۱۲ ماهه منتهی به شهریور ۱۳۸۸ معادل ۸/۹ درصد است.

بیشتر واگذاری‌ها از دولت به شبه‌دولتی‌ها بوده است

یک کارشناس اقتصادی گفت به جز واگذاری سهام عدالت و برخی واگذاری‌های دیگر، اکثر واگذاری‌های اخیر در راستای اجرای اصل ۴۴ قانون اساسی، از دولت به شبه‌دولتی‌ها بوده یا برای رد دیون انجام شده است.

محمد نقی‌زاده در گفت‌وگو با ایسنا، با بیان اینکه واگذاری امور به بخش خصوصی تنها بخشی از اجرای اصل ۴۴ قانون اساسی است که البته به‌طور کامل و دقیق صورت نمی‌گیرد، ابراز کرد: به عنوان مثال بازرگانی پتروشیمی با نام MPC فعالیت دارد و برند ایران در زمینه پتروشیمی است. این برند تنها به یک شرکت واگذار شد، در حالی که می‌توانستیم با واگذاری این شرکت به بخش‌های مختلف، صادرات کشور را توسعه دهیم.

وی با بیان اینکه این‌گونه واگذاری‌ها نشان از بی‌دقتی به اصل ۴۴ قانون اساسی است، تاکید کرد: تذکر مقام معظم رهبری در زمینه روح اصل ۴۴ قانون اساسی و سیاست‌های این قانون به‌موقع و بجا بود؛ به‌گونه‌ای که روح اصل ۴۴ در واقع ورود ثروت همه مردم در سرمایه‌گذاری و شکوفا شدن اقتصاد کشور است. این استاد دانشگاه تصریح کرد: بستر مناسب برای حضور مردم در عرصه اقتصادی یعنی فراهم کردن فضای کسب و کار مناسب است، در حالی که برخی فکر می‌کنند همه اصل ۴۴، گرفتن تمام ثروت از دولت و دادن آن به مردم یا واگذاری بنگاه‌های دولتی به بخش خصوصی است. نقی‌زاده ادامه داد: دنیا به سمت خصوصی‌سازی رفته است و ما باید برای جبران این عقب‌ماندگی به سرعت مشکلات را برطرف کنیم.