ادامه از صفحه اول

توهمات ضد امنیت و منافع ملی

دیگری که مسئول مذاکرات هسته‌ای بوده و حتی عملکرد او مورد انتقاد همفکران اصولگرایش قرار گرفته، می‌گوید ما در سال ۹۳ به پشت خیمه دشمن رسیده بودیم. واقعا از این حرف توخالی‌تر و مبهم‌تر حرف دیگری می‌توان زد؟

این خیمه کدام خیمه است؟ اگر اسرائیل است که هنوز هم پشت خیمه هستیم. اگر آمریکا و غرب است که جمهوری اسلامی دسترسی به آنها نداشته و اگر خدای ناکرده استعاره از سلاح اتمی است و ما در برجام آن را از دست داده‌ایم که نسبتی کذب به فتوای رهبر فرزانه انقلاب است؛ یعنی آنکه در سال ۹۲ دسترسی به سلاح داشتیم و برجام کار را خراب کرد. فراموش کرده‌اند که اولا نداشتیم، ثانیا قطع‌نامه‌های مختلف شورای امنیت سازمان ملل (که در آن روسیه و چین شریک بودند) حتی تجاوز نظامی به ایران را توجیه می‌کرد. در حقیقت دشمن به پشت خیمه ما رسیده بود؛ نه آنکه ما به خیمه دشمن رسیده باشیم. آیا چنین حرف‌های ناصوابی می‌تواند ما را به ریاست‌جمهوری برساند. این سخنان مربوط به کسانی است که داعیه ریاست‌جمهوری دارند. آیا واقعا فکر کرده‌اند که مسئولیت زندگی ۸۵ میلیون ایرانی بر دوش آنان است و برخی از مردم سراسر کشور هنوز از ابتدایی‌ترین امکانات زندگی محروم مانده‌اند. نقل است که امام خمینی (ره) درباره انتصاب فردی گفته بودند تا حالا یک مغازه را نتوانسته اداره کند (نقل به مضمون). حال برخی دوستان به سوابق کار خود نگاه کنند که کدام آجر را روی آجر دیگر گذاشته‌اند و صرفا با تمسک به این‌گونه سخنان ناسنجیده مدیریت کشور را می‌خواهند برعهده بگیرند.

برخی از دوستان هم چنین وانمود می‌کنند که اگر غرب دشمن است، فعلا که روسیه و چین در کنار جمهوری اسلامی هستند. این دیگر جهل مرکب است که روسیه و چین را دوست فرض کنند و به آنها متکی باشند. اینان علاوه بر آنکه با غرب علیه ایران در شورای امنیت همدست و هم‌داستان بودند، پشتیبان بلافصل اسرائیل هستند. اگر فیلم ملاقات پوتین با نتانیاهو را ببینید که نتانیاهو حتی حاضر نشد در ملاقات با پوتین از صندلی برخیزد و پوتین این اهانت را تحمل کرد و اجاره یک بندر در اسرائیل به چین را درک کنند، آن وقت می‌فهمند که چه کسی دوست است.

شاید مشکل برخی دوستان توهم باشد یا آنکه نکاتی را بگویند که بوی توهم از آن بلند می‌شود. فرق هم نمی‌کند از توهم هاله نور و سکوت محض سالن (که در آن فقط تنی چند نشسته بودند) از سوی آقای احمدی‌نژاد و توهم ازبین‌بردن همه تحریم‌ها در تبلیغات ریاست‌جمهوری ۹۶ از سوی آقای روحانی همچنین سخنانی را که در بالا نقد کردم و تنی چند از خاصان گفته‌اند از جنس توهم است. نه کسی می‌تواند ثابت کند و نه مدرکی درباره آن موجود است. فقط سخنانی است سرگرم‌کننده که دشمن از آن استفاده می‌کند و لاغیر.

زندگی، مبارزه و مقاومت در یک صحنه زمان‌دار و طولانی است. مثل صحنه شطرنج که اگر بخواهیم در آن صحنه شطرنج حاضر باشیم، باید با فکر و قدرت و تمرکز کار کنیم. اگر فکر کنیم زیر صفحه شطرنج بزنیم و پیروز شویم، به همان توهمات دست یازیده‌ایم و البته حتما دفاع مقدس فراموش نمی‌شود؛ زیرا که مقاومت به زندگی آمیخته است و بدون آن زندگی بی‌معنی می‌شود؛ اما ساده‌اندیشی، خودبزرگ‌بینی، حرف‌های آمیخته به توهم خامی است و موجب استفاده دشمن. فراموش نکنیم دل‌خوش‌کردن به افرادی مثل جو بایدن و حل‌شدن مسئله با آمدن او هم جزء همین توهمات است؛ کمااینکه خشک‌سری و حرف‌های غلوآمیز در تعریف از خود نیز چنین است.

ادامه از صفحه ۲

تعرفه، مالیات و امنیت بهداشت و درمان

از طرفی افزایش مالیات و درنظرنگرفتن تعرفه‌های پزشکان، هم‌زمان با کاهش درآمدها به‌دلیل همه‌گیری کرونا و رکود اقتصادی می‌تواند عامل مهم دیگر در امنیت درمانی باشد. در شرایط بحرانی و شکننده‌ای که در آن قرار داریم، تأمین حداقل نیاز جامعه برای خدمات درمانی و دارویی، به تصمیم‌گیری‌های خردمندانه و مشورت با نمایندگان واقعی جامعه مدنی پزشکان و کارشناسان درمان نیاز دارد تا مشکلات با کمک خود پزشکان به نحوی حل شود که در دوران سخت اقتصادی و تحریم‌های ناعادلانه بتوانیم با کمترین صدمه به مردم و کشور عزیزمان، بهداشت و درمان را به آنها ارائه کنیم. تحقق این رؤیاها نه دور است و نه امکان‌ناپذیر، بلکه نیازمند کفایت و تدبیر در میان تصمیم‌گیران این حوزه است.

*متخصص جراحی عمومی
فلوشیپ جراحی سرطان

بودجه شهرداری تهران، تحقق ۶۲ درصدی یا ناکامی ۳۸ درصدی؟

تحقق ۶۲ درصدی یا ناکامی ۳۸ درصدی؟

شرق: ماجرای بودجه شهرداری تهران سال‌هاست که به مهم‌ترین خبر درباره این سازمان عریض و طویل تبدیل شده و این قصه همچنان ادامه دارد؛ مدیران فعلی می‌گویند شهردار پیشین شهر را با صدها پروژه نیمه‌تمام و همچنین چندده‌هزار میلیاردتومان بدهی به آنها تحویل داده و این بدهی‌ها هم روزانه در حال افزایش است، اما در سمت دیگر مدیران پیشین خود را جهادی و عمل‌گرا و مدیران تازه را ناتوان در پیشبرد پروژه‌های بزرگ می‌خوانند. با وجود این اختلاف‌نظرها اما میزان بدهی موضوعی قابل‌کتمان نیست و حتی نزدیک‌ترین افراد به مدیران پیشین هم آن را تأیید می‌کنند؛ اگرچه درباره عدد دقیق آن اختلاف‌نظرهایی وجود دارد. بدهی شهرداری تهران اما ماجرایی سیاسی و اختلاف‌نظری برای بحث در رسانه‌ها نیست؛ چراکه مدیران جدید باید با همین اعداد و ارقام بودجه سالانه تعریف کنند و راهی برای مدیریت شهر بیابند و همین موضوع، بحث بدهی‌ها را کش‌دار کرده است. علاوه‌براین و درحالی‌که به روزهای تدوین و انتشار آخرین بودجه شورا و شهرداری اصلاح‌طلبان در سال پایانی عمر کاری خود نزدیک می‌شویم، اخبار و روایت‌ها از ناتوانی همین شهرداری در تأمین بودجه سال ۹۹ حکایت دارد؛ موضوعی که دیروز به صحن علنی شورا هم کشیده شد و اعضای شورا را وادار کرد تا از آنچه ناتوانی مدیران فعلی خواند می‌شود، انتقاد کنند.

تحقق ۶۲ درصدی یا ناکامی ۳۸ درصدی؟

خلاصه بحث و آمار مطرح‌شده در جلسه دیروز شورای شهر تهران می‌گوید که شهرداری تهران تاکنون حدود ۴۰ درصد از برنامه و عدد تعریف‌شده برای تحقق بودجه عقب مانده است. در جلسه دیروز شورای شهر تهران خزانه‌دار این شورا با اشاره به کاهش ۲۷درصدی کسب درآمد نسبت به مدت مشابه سال قبل، گفت: «در هشت ماه امسال معادل ۶۲ درصد درآمدهای شهر نسبت به بودجه محقق شده و ۳۸ درصد آن کسب نشده است». این مهم‌ترین جمله «سیدحسن رسولی» درباره گزارش حساب‌های درآمد شهرداری تهران و ارزیابی میزان انطباق آن با بودجه مصوب در دو بخش هشت‌ماهه و همچنین مهر و آبان ۹۹ است که در ادامه و در توضیح آن گفته است: «در بخش عملکرد حساب درآمد، شهرداری تهران بر اساس بودجه مصوب موظف بوده در برش عملکردی هشت‌ماهه خود نسبت به تأمین منابع در سقف ۲۰هزارو ۳۸۲ میلیارد تومان اقدام کند. در این دوره هشت‌ماهه مبلغ ۱۲هزارو ۷۱۰ میلیارد تومان معادل ۶۲ درصد درآمد کسب کرده است و در هشت‌ماهه مذکور کسری عملکرد هفت‌هزارو ۶۷۲ میلیارد تومان معادل ۳۸ درصد نسبت به بودجه مصوب مشاهده می‌شود». او ادامه داد: «از کل درآمد هشت‌ماهه (۱۲هزارو ۷۱۰ میلیارد تومان) مبلغ چهار هزارو ۵۷ میلیارد ریال معادل ۳۲درصد آن درآمد پایدار و ۶۸ درصد آن درآمد ناپایدار است». خزانه‌دار شورای شهر تهران درباره بخش عملکرد هزینه‌ای هم گفت: «در این دوره، شهرداری اجازه داشته حداکثر تا سقف اعتبار مصوب به مبلغ ۱۸هزارو ۳۹۳ میلیارد تومان هزینه کند. طی دوره مذکور مبلغ ۱۲هزارو ۸۰۵ میلیارد تومان (۷۰ درصد) هزینه در دفاتر ثبت شده که از این مبلغ ۹۴ درصد آن به‌صورت پرداخت‌های نقدی است و شش درصد آن غیرنقدی». نایب‌رئیس کمیسیون برنامه‌وبودجه شورای شهر تهران درباره عملکرد حساب درآمد و هزینه ماه‌های مهر و آبان اعلام کرد: «در بخش عملکرد حساب درآمد، شهرداری تهران بر اساس بودجه مصوب

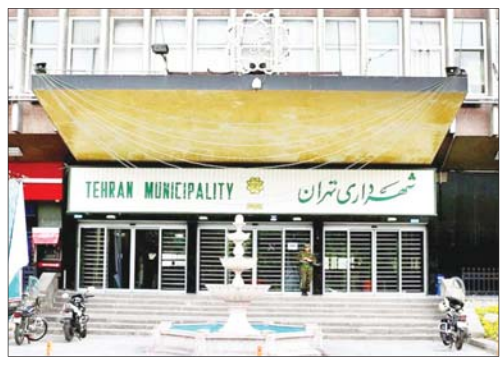

شورا موظف بوده است در برش عملکردی دوماهه مهر و آبان نسبت به تأمین منابع در سقف پنج‌هزارو ۹۵ میلیارد تومان اقدام کند. در این دو ماه در مجموع مبلغ سه‌هزارو ۲۳۳ میلیارد تومان معادل ۶۳ درصد درآمد کسب شده است». او در ادامه به موضوعی مهم برای این شورا یعنی بحث بودجه پایدار و ناپدار و اعداد و ارقام هر کدام هم اشاره‌ای داشته است: «از کل درآمد دوماهه مهر و آبان (۳۲۳۳ میلیارد تومان) مبلغ هزارو ۱۲۸ میلیارد تومان معادل ۳۵ درصد آن درآمد پایدار و ۶۵ درصد آن درآمد ناپایدار است (از کل درآمد مهرماه ۲۶درصد آن پایدار و ۷۴ درصد آن درآمد ناپایدار و از کل درآمد آبان‌ماه ۳۴ درصد آن پایدار و ۶۶ درصد آن درآمد ناپایدار است)». اما معنای این اعداد و ارقام چیست و وضعیت عملکرد بودجه‌ای شهرداری تهران در مقایسه با سال گذشته چگونه است؟ برای پاسخ به این پرسش ادامه توضیحات خزانه‌دار شورا راهگشا است؛ چراکه رسولی در تحلیل این گزارش گفت: «بودجه مصوب هشت دوازدهم سال ۹۸ مبلغ ۱۲هزارو ۵۵۲ میلیارد تومان بوده است که از این مبلغ ۱۱هزارو ۱۷۹ میلیارد تومان آن معادل ۸۹ درصد درآمد کسب شده و در سال ۹۹ بودجه مصوب هشت دوازدهم مبلغ ۲۰هزارو ۳۸۲ میلیارد هزار تومان بوده که مبلغ ۱۲هزارو ۷۱۰ میلیارد تومان معادل ۶۲ درصد آن درآمد کسب شده است. بنابراین کسب درآمد، نسبت به مدت مشابه سال قبل کاهش داشته و از ۸۹ درصد در سال ۹۸ به ۶۲ درصد در سال جاری رسیده است. کاهش ۲۷درصدی کسب درآمد نسبت به مدت مشابه سال قبل، با توجه به رکود پیش‌آمده در فضای کسب‌وکار و همچنین افزایش بودجه مصوب هشت دوازدهم سال جاری نسبت به سال گذشته، اهتمام آقای شهردار و همکاران به کاهش عدم تعادل منابع و مصارف را مضاعف می‌کند».

زنگ خطر تحصیل درآمدی در شهرداری تهران

اگرچه اعداد و ارقام مطرح‌شده در گزارش و سخنان خزانه‌دار شورای شهر تهران تا اندازه‌ای شرایط بودجه‌ای شهرداری تهران در هشت ماه سپری‌شده از سال را نشان می‌دهد، اما به نظر می‌آید این سخن رئیس کمیته بودجه و نظارت مالی شورای شهر روایت شفاف‌تری از ماجرا به مخاطبان می‌دهد: زنگ خطر تحصیل درآمدی در شهرداری تهران به صدا درآمده است. این جمله را «مجید فراهانی» گفته و درباره حساب‌های درآمد و هزینه مهر و آبان و هشت‌ماهه شهرداری تهران در سال ۹۹ توضیح داده است: «زنگ خطر تحصیل درآمدی در شهرداری تهران به صدا درآمده و با عدم تحقق ۳۸ درصد طی هشت ماه مواجهیم که این امر نشان می‌دهد فقط ۶۲ درصد از درآمد را تحصیل کرده‌ایم. این منابع تنها برای هزینه اجتناب‌ناپذیر شهری مانند هزینه نگهداشت، رفت‌وروب، حقوق و دستمزد و... است». او در ادامه بدترین شرایط را هم درباره منابع غیرنقد دانست و در توضیح گفت: «در خصوص بحث درآمدهای شهرسازی هم این امر را ملاحظه می‌کنیم و ۷۲ درصد منابع، تحصیل شده است، ولی بدترین وضعیت در خصوص منابع غیرنقد است. تحقق منابع در هشت‌ماهه سال ۱۳۹۹ برابر با ۶۲ درصد بوده است؛ بر این اساس ما در هشت ماه با عدم تحقق ۳۸ درصد منابع و کسری بودجه هفت‌هزارو ۶۷۲ میلیارد تومانی مواجه بوده‌ایم! متأسفانه در هشت‌ماهه سال ۱۳۹۹ ما شاهد تنها ۷۳۷ میلیارد تومان هزینه غیرنقد ثبت‌شده هستیم که این نشان از نبود اراده در تحصیل و هزینه منابع غیرنقد در شهرداری دارد». این عضو شورای شهر تهران گزارش خزانه‌دار شورای شهر تهران را مهر تأییدی بر پیش‌بینی‌های پیش از این دانست و در توضیح گفت: «ارائه این گزارش مهر تأییدی بود بر سناریوهای تحقق بودجه که در فروردین سال جاری توسط کمیته بودجه و نظارت مالی ترسیم شد و نشانه‌هایی است برای توجه مجموعه شورا و مدیریت شهری بر راهکارهای برون‌رفت از وضع موجود با تکیه و تأکید بر فعال‌سازی تأمین منابع و مصارف غیرنقد شهرداری در چارچوب دستورالعمل مصوب شورا، توجه به جلب مشارکت و سرمایه‌گذاری، سیاست‌گذاری مبتنی بر تشویق و تسهیل در بخش شهرسازی به‌منظور تحریک تقاضای دریافت پروانه ساختمانی جدید و توجه به مدیریت و کاهش هزینه. در این شرایط که تحصیل منابع سخت و دشوار است، مدیریت منابع و کنترل هزینه‌ها اهمیت جدی پیدا می‌کند».

«شهرداری بهانه‌جویی نکند»

حتی تندروترین منتقدان مدیریت کنونی شهرداری تهران احتمالا وقتی بحث به بودجه برسد، نگاهی به بدهی‌های به‌ارث‌مانده و همچنین ماجرای ویروس عالم‌گیر کرونا و تأثیرش بر درآمد خواهند داشت، اما به نظر می‌آید با لحاظ‌کردن همین موارد هم علمکرد شهرداری چندان قابل دفاع نیست. برای تأیید این موضوع بد نیست نگاهی به توضیحات دیروز رئیس شورای شهر تهران آن‌هم پس از پایان جلسه علنی داشته باشیم که «محسن هاشمی» در جمع خبرنگاران از شهرداری خواست دست از بهانه‌جویی بردارد. هاشمی درباره گزارش حساب هزینه و درآمدهای شهرداری که از سوی خزانه‌دار قرائت شد، گفت: «خزانه‌دار گزارش مفصلی ارائه دادند و نشان داد حدود ۶۲ درصد بودجه را کسب کردیم و باید در حدود ۲۰ هزار میلیارد تومان درآمد کسب می‌شد که این رقم در حدود ۱۲ هزار میلیارد تومان است. حدود ۳۸ درصد در تحقق درآمدها عقب هستیم و علت اصلی آن بودجه غیرنقد است و شهرداری در جذب بودجه غیرنقد همچنان دچار مشکل است و همچنان همان بهانه تمرکز در تصمیم‌گیری برای فروش و استفاده از اموال غیرنقد شهرداری و تغییر قیمت‌ها بهانه‌ای شده است که شهرداری در تحقق بودجه غیرنقد محقق نباشد». این سخنان به‌خوبی مشکل شهرداری تهران درباره تحقق بودجه آن‌هم در فاصله چند ماه به پایان سال را نشان می‌دهد؛ حالا مدیران کنونی می‌مانند و بدهی‌هایی کلان و روزهایی سخت برای تأمین بودجه لازم آن‌هم در فاصله‌ای کم.

آذر آلوده‌ترین ماه پاییز

شرق: تهرانی‌ها از ابتدای پاییز تاکنون ۵۳ روز هوای قابل قبول و ۳۷ روز هوای ناسالم برای گروه‌های حساس -به‌دلیل افزایش غلظت ذرات معلق کمتر از ۲.۵ میکرون- تنفس کردند. هوای تهران درحالی در پاییز ۳۷ روز آلوده بود که در این بین سهم آذرماه از آلودگی هوا ۱۹ روز گزارش شده، این یعنی آذر آلوده‌ترین ماه پاییز طی امسال بوده است.

وضعیت تهران عادی نیست

«چون ظرفیت پالایشگاه‌ها از مازوت پر شده و به واسطه تحریم‌ها بین‌المللی کسی خریدارشان نیست، مجبور هستیم تن بدهیم این مازوت‌ها را در شهرها بسوزانند». نکته درخور توجه دیگر آنکه خود ایشان اعلام کردند که «آلایندگی ناشی از مازوت میزان مرگ‌ومیر ناشی از کرونا را تا شش برابر افزایش می‌دهد»؛ اینها بخشی از سخنان رئیس سازمان حفاظت محیط زیست است. در این صحبت‌ها عیسی کلانتری، علنا به استفاده از مازوت در کارخانه‌ها و مراکز صنعتی اقرار می‌کند؛ مسئله‌ای که به گفته رئیس کمیته محیط زیست شورای شهر تهران، مسئله‌ای اجتناب‌ناپذیر است. آرش حسینی‌میلانی، رئیس کمیته محیط زیست شورای شهر تهران، در گفت‌وگو با «شرق»، در پاسخ به این پرسش که چرا با وجود تعطیلات نسبی ادارات و مدارس و کم‌شدن تردد در سطح شهر، امسال آلودگی حتی نسبت به سال‌های گذشته بیشتر بود، گفت: «اتفاقا به ماشین‌ها ربط دارد. از کجا می‌گویید رفت‌وآمدها کمتر شده است؟ در ساعاتی از روز، ترافیک به‌شدت در گلوگاه‌ها بالاست؛ چراکه به خاطر کرونا مردم در استفاده از حمل‌ونقل عمومی احتیاط کرده و از ماشین شخصی برای عبور و مرور استفاده می‌کنند. این یک واقعیت است که طرح ترافیک هم بازدارندگی سابق را ندارد و تسهیلاتی برای طرح در نظر گرفته شده و پلیس مثل سابق جریمه نمی‌کند. نتیجه این می‌شود که آلودگی تا این حد بالا می‌رود. من تأکید کردم شهرداری باید شاخص TQI را بررسی کند. این شاخص مثل AQI که وضعیت هوا را نشان می‌دهد باید به وسیله شهرداری بررسی شود. این شاخص بررسی‌کننده ترافیک است و مشخص می‌کند در محدوده مرکز شهر و حتی در ورودی‌های شهر وضعیت ترافیکی چطور است. وقتی آمارها مشخص شد، می‌توان گفت این آلودگی ربطی به ماشین‌ها دارد یا ندارد. مردمی که پیش از کرونا بیش از ۴۰ درصدشان از وسیله نقلیه شخصی استفاده می‌کردند، الان قطعا این رقم بالاتر رفته و کسی نمی‌تواند به صورت دقیق بگوید این آمار به چه میزانی بالا رفته است». او در ادامه با بیان اینکه پاییز امسال جریان هوای کمتری دارد، گفت: «میزان سکون هوا بیشتر است. مثلی هست که می‌گوید وقتی امنیت هست شما متوجه اهمیت آن نیستید. تهویه طبیعی شهر تهران هم چنین شرایطی را دارد. سالیان سال، این جریانات هوایی در تهران از سکون هوا جلوگیری می‌کردند. موقعیت جغرافیایی تهران به خاطر کوه‌ها بسته است و این جریان هوا بسیار برایش مهم است. متأسفانه به خاطر شرایط جوی این حرکت هوا به‌شدت افت کرده است. تغییر شرایط اقلیمی در ایران خطر بسیار مهمی است که در منطقه خاورمیانه خشک‌سالی در حال افزایش است و در زمستان ظرفیت هوایی ما کاهش پیدا می‌کند. درباره شهر تهران بررسی دقیقی نشده و کسی نمی‌داند درحال‌حاضر ما در چه مسیری هستیم. ما یک شهر عادی نیستیم، در شهری که اطرافش باز باشد و جریان هوا وجود داشته باشد، می‌شود تا حدودی آلودگی را مهار کرد، اما ما باید مراقبت بیشتری کنیم». عضو هیئت‌رئیسه شورای شهر تهران با اشاره به بحث آلاینده‌های صنعتی نیز تصریح کرد: «در حال حاضر مصرف گاز طبیعی بالا می‌رود. نمی‌توانند گاز مصرف شهری را قطع کنند، در نتیجه به کارخانه‌ها فشار آورده می‌شود تا از سوخت جایگزین استفاده کنند. نیروگاه‌ها و کارخانه‌ها با این مسئله مواجه هستند. آنها خودشان علاقه ندارند که مازوت مصرف کنند. این فشار از شرایط کشور رخ می‌دهد. اصلا مطابق قانون نباید کارخانه‌های اطراف تهران از مازوت استفاده کنند و در صورت استفاده از گازوئیل هم باید کیفیت گازوئیل خوب باشد. متأسفانه سال گذشته ما مصرف مازوت داشتیم. این مسئله به میل خودشان نیست و تحت اجبار هستند. این اجبار ناشی از شرایط خاص کشور است. ما هشت روز پیاپی آلودگی هوا داشتیم. از این هشت روز سه روزش مه دود بوده که بسیار خطرناک است؛ یعنی شرایطی که میزان آسیب‌پذیری افراد را بالا می‌برد و رطوبت هوا زیاد است و بخار و آلودگی ترکیب می‌شوند. از آن طرف در مناطق ۱۸، ۱۹ و ۲۰ شاخص دی اکسیدگوگردشان بالا رفته. این را نمی‌شود انکار کرد و معلوم است وضعیت خوب نیست. باید مراکز نظارتی مرتبط با موضوع مثل قوه قضائیه و مجلس ورود پیدا کنند و جلوی این اتفاق را بگیرند. خسارت این آلودگی توأمان با کرونا جبران‌ناپذیر خواهد بود».

چرا کمیته اضطراری تشکیل نشد؟

درپی مطرح‌شدن برخی انتقادات نسبت به تشکیل‌نشدن کمیته اضطرار آلودگی هوا به علت تداوم آلودگی هوای تهران، معاون نظارت و پایش محیط زیست استان تهران گفت: کمیته اضطرار آلودگی هوا به‌صورت مجازی هماهنگی‌های لازم را انجام داده اما به‌دلیل همپوشانی تصمیمات و محدودیت‌های کرونایی با تمهیداتی که در شرایط اضطرار آلودگی هوا اتخاذ می‌شود، نیاز به اتخاذ تصمیم یا اعمال محدودیت‌های جدیدی در این زمینه نبوده است. محمد رستگاری اظهار کرد: طبق قانون هوای پاک درپی استمرار آلودگی هوا و پیش‌بینی پایداری جوی از سوی سازمان هواشناسی، پیش‌بینی تداوم آلودگی هوا به وزارت بهداشت اعلام می‌شود. درصورت تشخیص و اعلام شرایط اضطرار از سوی وزارت بهداشت، هماهنگی‌های لازم بین اداره حفاظت محیط زیست استان تهران با استانداری برای تشکیل جلسه صورت می‌گیرد. با این حال کمیته اضطرار آلودگی هوا به‌صورت مجازی هفته گذشته هماهنگی‌های لازم را انجام داد اما تمام تصمیمات و محدودیت‌هایی که ستاد ملی مقابله با کرونا اعمال کرده بود با تصمیماتی که در کمیته اضطرار آلودگی هوا گرفته می‌شود، همپوشانی داشت. ازاین‌رو، هماهنگی‌های لازم با اداره کل بحران انجام شد و دیگر نیازی نبود تصمیم جدیدی در این زمینه گرفته شود؛ چراکه بیشتر تمهیدات و محدودیت‌هایی که در شرایط اضطرار آلودگی هوا اتخاذ و اعمال می‌شود از پیش در محدودیت‌های کرونایی لحاظ شده بود. معاون نظارت و پایش محیط زیست استان تهران با اشاره به اینکه پیش‌بینی‌های هواشناسی حاکی از تداوم آلودگی در تهران است، گفت: کارگروه کاهش آلودگی هوا در هفته جاری به‌صورت مجازی مانند هفته گذشته تشکیل خواهد شد و بر اساس دستورالعمل‌ها اگر میانگین شاخص ۲۴ساعته کیفیت هوا به عدد ۱۵۰ برسد، تمهیدات جدی‌تری را اتخاذ خواهیم کرد. او در ادامه ضمن بیان اینکه در شرایط اضطرار آلودگی هوا با توجه به شاخص کیفیت هوا تصمیمات متفاوتی اتخاذ می‌شود، گفت: به‌عنوان مثال زمانی که میانگین شاخص کیفیت هوا به عدد ۱۳۰ برسد، برخی تمهیدات و زمانی که این عدد به ۱۵۰ می‌رسد، یک‌سری تمهیدات دیگر اتخاذ می‌شود. این در حالی است که میانگین شاخص ۲۴ساعته کیفیت هوای تهران در هیچ روزی از هفته گذشته به عدد ۱۵۰ (ناسالم برای همه گروه‌ها) نرسیده بود.

بر اساس اعلام شرکت کنترل کیفیت هوای تهران، میانگین کیفیت هوای پایتخت تا دیروز، ۳۰ آذر، برای هشتمین روز پیاپی آلوده و در محدوده ناسالم برای گروه‌های حساس بود. این در حالی است که روز گذشته آن (۲۹ آذرماه) در ساعاتی هوای تهران در محدوده قابل قبول بود.

دریچه

احتمال دسترسی به واکسن ایرانی کرونا تا بهار ۱۴۰۰

● سخنگوی وزارت بهداشت از شناسایی شش‌هزارو ۳۱۲ بیمار مبتلا به کووید۱۹ در کشور طی ۲۹ تا ۳۰ آذرماه خبر داد.

دکتر سیماسادات لاری گفت: از ۲۹ تا ۳۰ آذر ۱۳۹۹ و بر اساس معیارهای قطعی تشخیصی، شش‌هزارو ۳۱۲ بیمار جدید مبتلا به کووید۱۹ در کشور شناسایی شد که ۸۰۵ نفر از آنها بستری شدند. مجموع بیماران کووید۱۹ در کشور به یک‌میلیون‌و ۱۵۸هزارو ۳۸۴ نفر رسید. متأسفانه در ۲۴ ساعت گذشته، ۱۷۷ بیمار کووید۱۹ جان خود را از دست دادند و مجموع جان‌باختگان این بیماری به ۵۳هزارو ۶۲۵ نفر رسید. پنج‌هزارو ۵۶۳ نفر از بیماران مبتلا به کووید۱۹ در وضعیت شدید این بیماری تحت مراقبت قرار دارند. به گفته وی، تاکنون هفت‌میلیون‌و۴۶هزارو ۴۴۷ آزمایش تشخیص کووید۱۹ در کشور انجام شده است. درحال‌حاضر و بر اساس آخرین تحلیل‌ها، ۲۰۵ شهرستان در وضعیت نارنجی و ۲۴۳ شهرستان در وضعیت زرد قرار دارند.

همچنین سخنگوی ستاد مقابله با کرونا با تأکید بر اینکه تا زمان دردسترس‌بودن واکسن کرونا باید پروتکل‌ها را رعایت کنیم، گفت: اگر فازهای مطالعاتی واکسن در ایران به‌خوبی پیش برود، احتمالا اواخر بهار ۱۴۰۰ در دسترس قرار خواهد داشت؛ اما تا آن زمان باید آماده باشیم و برای چهار تا پنج ماه همچنان پروتکل‌ها را رعایت کنیم. دکتر علیرضا رئیسی گفت: حدود سه هفته قبل چهار استان اردبیل، گیلان، گلستان و مازندران در وضعیت قرمز بودند. خوشبختانه از این هفته همه استان‌ها از وضعیت قرمز خارج شدند و گیلان هم هیچ شهر قرمزی ندارد و روند بیماری در این استان هم نزولی است. از ۱۶ شهرستان استان گیلان، شش شهرستان زرد و ۱۰ شهرستان نارنجی هستند. وی افزود: بر اساس معیارهای ارزیابی فعلا در سطح کشور شهر قرمزی نداریم؛ ۲۰۵ شهر نارنجی و ۲۴۳ شهر زرد است. رویکرد جدید ما رصد روزانه شهرهاست و به‌محض اینکه آمار افزایش یابد، تذکر و هشدار خواهیم داد تا مراقبت‌ها افزایش یابد. وی درباره بازگشایی مدارس برای پایه‌های اول و دوم دبستان گفت: این موضوع مورد بحث قرار گرفت و قرار شد تا دو هفته آینده جوانب آن بررسی و بهترین تصمیم گرفته شود. به گفته رئیسی رفتار بیماری به این صورت است که اگر پروتکل‌ها رعایت نشود، دو هفته بعد شاهد افزایش تعداد بیماران سرپایی خواهیم بود و دو هفته بعد آمار بستری افزایش می‌یابد و مجدد پس از دو هفته میران مرگ‌ومیر افزایش می‌یابد و با کنار هم قراردادن این موضوعات در نیمه بهمن ممکن است آمار افزایشی شود. در کشور ما ۵۱ درصد علت ابتلا به کرونا دورهمی‌های خانوادگی است و بعد از آن سهم ابتلا در حمل‌ونقل عمومی بالاست که نگران‌کننده است. رئیسی ادامه داد: اگر فازهای مطالعاتی واکسن در ایران به‌خوبی پیش برود، احتمالا اواخر بهار در دسترس قرار خواهد داشت؛ اما تا آن زمان باید آماده باشیم و برای چهار تا پنج ماه همچنان پروتکل‌ها را رعایت کنیم. تا زمان تولید واکسن ایرانی کرونا، به دنبال تهیه واکسن از منبع مورد تأیید هستیم تا گروه‌های آسیب‌پذیر واکسینه شوند. وی درباره ادامه محدودیت‌های کرونا گفت: محدودیت هشت شب تا چهار صبح برای ۲۹ و ۳۰ آذر است و پس از آن زمان محدودیت برای شهرهای قرمز یا نارنجی به روال ۹ شب تا چهار صبح برمی‌گردد. این محدودیت‌ها هوشمند است و بر اساس ارزیابی‌ها اجرای این محدودیت‌ها بسیار موفق بوده و تردد شبانه درون‌شهری نسبت به مدت مشابه در سال قبل ۸۰ درصد کاهش یافته است.

ارتباط با روزنامه شرق
SHARGHLINE
@ SHARGHDAILY.IR

« آگهی »

آقای معزالدین اخوان کارمند بانک ملی ایران، به اطلاع می رساند:
به موجب رأی شماره ۲۰۷۳/۳ مورخ ۱۳۹۹/۰۴/۲۲ هیأت بدوی رسیدگی به تخلفات اداری کارکنان که رأی صادره به دلیل عدم اعتراض شما نسبت به آن در مهلت مقرر در قانون قطعیت یافته از تاریخ پنجم مهرماه سال یکهزار و سیصد و نود و نه به انفصال موقت از خدمت بانک به مدت یکسال محکوم می گردید.
لذا مراتب طبق ماده (۷۳) قانون آیین دادرسی دادگاه های عمومی و انقلاب در امور مدنی، یک نوبت در یکی از روزنامه های کثیرالانتشار برای اطلاع شما درج می گردد.
بانک ملی ایران
م الف ۳۰۰۴

کارت دانشجویی اینجانب علی دهقانی آذر به شماره ۹۷۴۳۵۰۶۸ در رشته ژئوتکنیک مقطع کارشناسی ارشد صادره از دانشگاه شهید بهشتی مفقود گردیده و فاقد اعتبار است.

برگ سبز خودروتیبا2 رنگ سفید مدل ۱۳۹۹ به شماره پلاک ایران ۱۶_۶۶۳ و ۱۳ و شماره موتور M15/9038363 و شماره شاسی NAS821100L1277958 به نام اشرف قدیم علی مفقود گردیده و از درجه اعتبار ساقط می باشد.

کارت خودروپژو207 رنگ سفید روغنی مدل ۱۳۹۷ به شماره پلاک ایران ۲۰_۳۹۱ ن ۷۲ و شماره موتور 177B0013235 و شماره شاسی NAAR13FE0JJ642733 به نام عاطفه آهنگران مفقود گردیده و از درجه اعتبار ساقط می باشد.