دریچه

تعیین حق بیمه براساس «دهک درآمدی»

● **شرق:** مدیرعامل سازمان بیمه سلامت ایران در نشستی خبری به اعلام آخرین وضعیت پرداخت مطالبات مراکز درمانی، وضعیت پوشش بیمه‌ای درمان اعتیاد، حذف دفترچه‌های بیمه، وضعیت اجرای نظام ارجاع پرداخت و در پی کسری بودجه‌های این سازمان، خواستار توجه و تجدیدنظر جدی دولت در اعتبارات این سازمان شد. محمدجواد کبیر در نشست خبری خود با اصحاب رسانه، با بیان اینکه بیمه سلامت ایران در دو سال گذشته گام‌های مؤثری برداشته و ۱۰میلیون‌و ۷۰۰ هزار نفر را تحت پوشش بیمه همگانی برده است، اظهار کرد: یکی از رویکردهای دولت یازدهم این بود که افراد محروم و آسیب‌پذیر که فاقد هرگونه پوشش بیمه‌ای بوده‌اند تحت حمایت دربیایند. وی ادامه داد: براساس آمار و اطلاعاتی که داریم ۸۶ درصد از کل بیمه‌شدگان جدید ما در حاشیه شهرها ساکن هستند؛ از این تعداد ۹۱.۳ درصد افرادی هستند که درآمد کمتر از یک میلیون تومان دارند. بنابراین می‌توان گفت هدف‌گذاری بیمه سلامت برای پوشش این جمعیت، هدف‌گذاری موفقی بوده است. او ضمن تأکید بر اینکه باید کنترل تقاضا را مدنظر قرار دهیم، گفت: اگر تقاضا افسارگسیخته باشد، منابع ما کفایت نمی‌کند. حتما باید کنترل تقاضا داشته باشیم. از ۱۰میلیون‌و ۷۰۰ هزار بیمه‌شده همگانی، ۸۶ درصد در حاشیه شهرها زندگی می‌کنند و درآمد پایین دارند و همان‌گونه که گفته شد، دولت رویکرد حمایت از این اقشار را دارد و حتما بیمه همگانی برای آنها به صورت رایگان ادامه پیدا خواهد کرد. وی افزود: در کنار این امر، آزمون و سعی طراحی شده تا آنها که تمکن مالی دارند بتوانند در خرید بیمه‌شان به ما کمک کنند. در واقع براساس دهک‌های درآمدی برای پرداخت حق بیمه بیمه‌شدگان همگانی اقدام خواهیم کرد که البته سازوکار و مکانیسم آن از سوی دولت به ما داده خواهد شد. مدیرعامل سازمان بیمه سلامت ایران به وضعیت اعتبارات و کسری بودجه سازمان متبوعش اشاره کرد و افزود: در سال ۹۳، هزارو ۶۵۰ میلیارد تومان منابع وصول‌نشده داشتیم و ناچار شدیم این بدهی را از محل اعتبارات سال ۹۴ بپردازیم. همچنین ۷۰۰ میلیارد تومان بدهی از سال ۹۲ باقی مانده بود. به این صورت می‌توان گفت دوهزار و ۳۵۰ میلیارد تومان از اعتبارات امسال را صرف پرداخت بدهی دو سال قبل کردیم و با کسری بودجه روبه‌رو شدیم. وی با اشاره به اینکه در سال ۹۳، ۴۸۰ میلیارد تومان و در سال جاری ۵۵۰ میلیارد تومان برای بیمه همگانی منابع مصوب شده بود، گفت: تعهد شده امسال این منابع مصوب را به ما بدهند. اگر کل منابع مصوب پیش‌بینی‌شده در قانون به ما تخصیص پیدا کند و منابع اختصاصی خودمان را که دو هزار میلیارد تومان است و از محل دریافت حق بیمه تأمین می‌شود در نظر بگیریم، انتظار داریم در سال ۹۴، ۱۰ هزار میلیارد تومان اعتبار دریافت کنیم؛ درحالی‌که با توجه به صرف بخشی از اعتباراتمان برای پرداخت بدهی‌های سال قبل پیش‌بینی هزینه‌های ما ۱۳ هزار میلیارد تومان است. وی افزود: اگر قرار باشد بسته خدمتی ما براساس آنچه در طرح تحول تعریف شده، ارائه شود در سال ۹۵ به ۱۶ هزار میلیارد تومان منابع نیاز داریم که اگر تخصیص پیدا نکند، با چالش‌هایی مواجه خواهیم شد؛ تلاش می‌کنیم تا شیرینی اجرای طرح تحول برای مردم ادامه پیدا کند؛ بنابراین باید هزینه‌ها کنترل و از منابع موجود به‌خوبی صیانت شود. مدیرعامل سازمان بیمه سلامت ایران با اشاره به اینکه در لایحه بودجه سال ۹۵، پنج‌هزارو ۴۰۰ میلیارد تومان اعتبار برای ما پیش‌بینی شده و رشد بودجه‌مان ۱۲درصدی است، گفت: این میزان به هیچ عنوان تکافوی تعهدات ما را در سال ۹۵ نخواهد کرد و دولت باید تجدید نظر جدی در منابع بیمه سلامت داشته باشد. اگر این امر محقق نشود، امکان اینکه بیمه سلامت بتواند تعهداتش را ادامه دهد میسر نخواهد بود. مدیرعامل سازمان بیمه سلامت ایران در پایان به آخرین وضعیت پوشش بیمه درمانی اعتیاد پرداخت و گفت: سازوکار اجرای بیمه اعتیاد فراهم نشده بود و به علت ابلاغ دیرهنگام اعتبارات، کار مناسبی انجام نشد، اما در سال ۹۴ اولین اقدامات آغاز و سامانه‌ای را طراحی کردیم و توانستیم بیمه اعتیاد را عملیاتی کنیم. کبیر افزود: نام بیش از ۱۰ هزار نفر در سامانه پابا ثبت شده‌اند و منابع به استان‌ها تخصیص پیدا کرده است. یقینا برای اینکه بخواهیم این طرح را با وسعت بیشتری ادامه دهیم، نیازمند منابع بیشتری هستیم. هزینه صرف‌شده برای هر بیمه متفاوت است و اینها یک‌سال تحت پوشش بیمه ما هستند. این بیمه برای همه معتادان امکان استفاده دارد و تاکنون ۱۴ هزار خدمت در ۱۵۰ مرکز ارائه شده. امسال ارائه خدمات برای ۲۵ هزار نفر را پیش‌بینی کرده بودیم و نیازمند اعتبارات بیشتری هستیم. هر معتاد ۸۰۰ هزار تومان هزینه دارد و برای سال آینده باید منتظر تصمیمات و هماهنگی‌های انجام‌شده باشیم.

درباره روزمرگی‌های یک آبدارچی، صفحه‌ای محبوب در اینستاگرام

فالوشده توسط رئیس‌جمهور

صدرا محقق

نام خودش کاظم عقلمند است و نام صفحه‌اش روزمرگی‌های یک آبدارچی. او چهار ماه پیش در اینستاگرام این صفحه را راه انداخته و حالا با ۲۶ هزار دنبال‌کننده (فالوئر follower)، یکی از صفحات محبوب شبکه اجتماعی اینستاگرام است. آقای عقلمند در این مدت در صفحه‌اش جز از زندگی روزمره‌اش عکسی نگذاشته است. عکس‌هایی از چایی‌دادن به همکاران، گرفتن نان برای شرکت، نظافت روزانه و همچنین عکس‌هایی از خودش و همسرش در خانه، سرزدن به فامیل، غذاپختن و غذاخوردن و درس‌خواندن و تلاشش برای گرفتن دیپلم در کلاس‌های شبانه... . دلیل اصلی محبوبیت و پرطرفدارشدنش هم لابد چیزی جز همین نیست. کسی که با عشق و علاقه از زندگی روزانه و معمولی‌اش می‌نویسد.

شب یکشنبه گذشته، اما شب منحصربه‌فردی برای کاظم عقلمند و صفحه‌اش در اینستاگرام بود. اکانت او را اصلی‌ترین اکانت منسوب به حسن روحانی، ریاست‌جمهوری با ۵۴۳ هزار دنبال‌کننده (یا فالوئر)، فالو کرد. خبری که خود او به‌علاوه تصویر این اتفاق را با این روایت در صفحه اینستاگرامش گذاشت: «آقای دکتر حسن روحانی، رئیس‌جمهور ایران منو فالو کرده!!! فقط منو... به‌خدا دستام داره میلرزه». خبری که شاید ابتدا برای خیلی‌ها باورپذیر نبود، اما با کلیک روی قسمت فالوینگ‌های اکانت منسوب به رئیس‌جمهور مشخص شد این اتفاق افتاده است. این اتفاق با واکنش گسترده دنبال‌کنندگان صفحه «روزمرگی‌های یک آبدارچی» هم مواجه شد.

صبح روز یکشنبه، آقای عقلمند اولین پستی که بعد از این اتفاق در صفحه‌اش گذاشت، عکسی از سه نان سنگک روی پیشخوان یک نانوایی بود که در کنارش این شرح نوشته شده بود: «صبح یکشنبه است و من مثل هر روز که مسئولیت تهیه صبحانه واسه همکارام با منه، رفتم سنگک گرفتم، البته بیشتر نون بربری می‌گیرم، امروزم با روزهای دیگه برام یه فرق بزرگ داشت و اون این بود که خیلی هیجان داشتم، هیجانی که خیلی کم تجربه کرده بودم، اینکه رئیس‌جمهورکشورت تو رو فالو کنه، هرچند الان دیگه آنفالوم کرده، ولی شاید همون چند ساعت هم برام یه اتفاق فوق‌العاده خاص بود، اینکه بدونی نوشتن اتفاقات روزانه‌ات حتی مورد توجه رئیس‌جمهور قرار گرفته، ولی من قرار نیست هیچ تغییری توی نوع نوشته‌هام بدم، چراکه نوشته‌هایی که الان می‌نویسم مورد پسند قرار گرفته، پس مطمئن باشید کوچک‌ترین تغییری توی نوشته‌هام نخواهید دید».

این موضوع را یکی از کاربران اینستاگرام در قسمت نظرات همین صفحه برای دیگران این‌طور توضیح داده است: «دوستانی که نمی‌دونید این یکی از قوانین اینستاگرامه که آدم‌های معروف و محبوب فقط برای اینکه به طرفداراشون یه حالی داده باشن

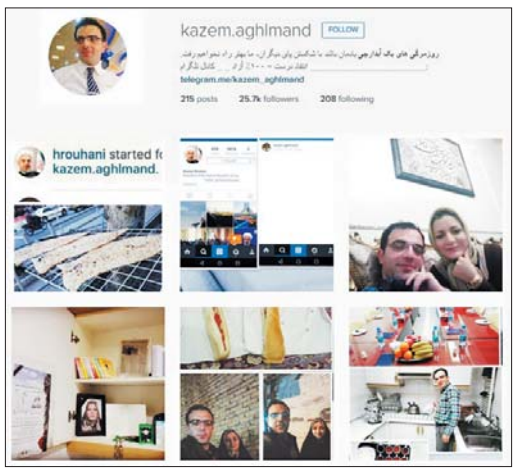

فقط برای چند ساعت یه شخصی را فالو می‌کنند... مثلا خیلی وقت پیش صفحه اصلی لیونل مسی یه دختر نوجوون ایرانی را فالو کرده بود فقط برای یک روز... که اتفاقا این مسئله خیلی هم سروصدا کرد حتی توی روزنامه‌های ایرانی هم چاپ شد. حالا قضیه ایشون هم همینه...»

اما چرا صفحه اینستاگرامی روزمرگی‌های یک آبدارچی واجد اهمیت است که اکانت منسوب به رئیس‌جمهور آن را دنبال کرده است. برای یافتن پاسخ این سؤال می‌توان به این نکات دقت کرد؛ کاظم عقلمند، جوان ۳۱ ساله اصالتا اهل روستای صومعه زرین شهرستان سراب در استان آذربایجان شرقی است که تا کلاس سوم راهنمایی بیشتر درس نخوانده است و این روزها آبدارچی یک شرکت در تهران است. او بر خلاف تصور رایج و فراگیر، با افتخار و لذت از شغلی که دارد عکس می‌گذارد و می‌نویسد، از چایی‌دادن به همکارانش و تمیزکردن و تی‌کشیدن کف شرکت. کاظم با دخترعمویش که ساکن سراب بوده ازدواج کرده و حالا در خانه‌ای کوچک در تهران زندگی می‌کنند، او با عشق و علاقه عمیقی از زندگی دونفره‌شان می‌نویسد، از غذاپختن، از ساندویچ کتلت درست‌کردن و برای تفریح به پارک محل رفتن، از سرزدن به خانواده پدرومادر و برادر بزرگ‌ترش، از دید و بازدید با فامیل‌ها و دیگر جزئیات زندگی‌اش. درس و نکته‌ای که گرداننده این صفحه برای مخاطبانش دارد این است: «دنیا ارزشش را ندارد و از زندگی‌ات لذت ببر». این نکته‌ای است که او نه‌فقط لابه‌لای همه پست‌های اینستاگرام که در گفت‌وگویش با «شرق» هم روی آن تأکید دارد. این توضیحاتِ بیشتر از اوست: «من وقتی در اینستاگرامم می‌نویسم کارم را دوست دارم، خیلی‌ها فکر می‌کنند منظورم این است که آبدارچی‌بودن را دوست دارم، درصورتی‌که اصلا منظور من این نیست، حرف اصلی‌ام این است که من کارکردن را دوست دارم، یعنی هر کاری که قرار است انجام بدهم آن را با عشق انجام می‌دهم، می‌خواهد آبدارچی‌بودن باشد یا چیز دیگری، الان هم چون شغلم این است و از این راه زندگی‌ام را می‌گذرانم با عشق برای همکارانم چای می‌ریزم، شرکت را تمیز کنم و... معلوم نیست فردا زنده باشم یا نه، ولی به این نتیجه رسیده‌ام که باید هر کاری که به دستم سپرده می‌شود با علاقه انجامش بدهم».

او همچنین در ادامه گفت‌وگو با «شرق» توضیح می‌دهد: «عکس گذاشتنم در اینستاگرام هم با همین دیدگاه است، یعنی وقتی می‌خواهم از زندگی، خانواده، کار و درس‌خواندنم بنویسم با درنظرگرفتن همین دیدگاه است. کاربران خیلی زیادی همیشه به من نظرشان را مطرح می‌کنند و می‌گویند اینکه تو به کار و زندگی‌ات علاقه داری نگاه ما به زندگی را عوض کرده است و ما هم تصمیم گرفته‌ایم با دیدگاه بهتری به زندگی نگاه کنیم».

کاظم عقلمند این روزها هم‌زمان با شغلی که دارد، در حال تلاش برای گرفتن مدرک دیپلمش است، در کلاس‌های شبانه ثبت‌نام کرده است و برای گرفتن دیپلم باید ۵۶ واحد درسی را بگذراند. ترم قبلی را تازه تمام کرده و همه درس‌هایش به جز زبان فارسی را پاس کرده است. هفت روز پیش هم برای ترم جدید ثبت‌نام و ۲۱ واحد انتخاب کرده است، کلاس‌های ترم، بعد از عید شروع و خرداد تمام می‌شود و در صورت گذراندن همه درس‌های این ترم، او دیپلمش را خواهد گرفت.

دنبال‌کردن این صفحه توسط اکانت منسوب به رئیس‌جمهوری شاید اتفاقی، رخ داده باشد، اما هرچه هست این کاربر اینستاگرام از جهات بسیاری شایسته تقدیر و معرفی به جامعه به عنوان یک نمونه خوب است. در شرایطی که بسیاری از جوانان جامعه در سودای شغل‌های پشت‌میزی و یقه‌سفیدی‌اند و اغلب حاضر نیستند به برخی کارها تن بدهند، او با افتخار اعلام می‌کند آبدارچی در یک شرکت کوچک است و با لذت کارش را انجام می‌دهد. از جهتی دیگر او ازدواج کرده و همیشه با عشق و علاقه و احترام از زندگی مشترک و همسرش یاد می‌کند که در شرایط کنونی نمونه‌ای مثال‌زدنی است. از سویی دیگر همه عکس‌ها و مطالبی که این کاربر در اینستاگرام خود تاکنون گذاشته، همه با رعایت مسائل عرفی و مذهبی جامعه بوده است. با وجود مشغله بسیار، تلاش جدی او برای ادامه تحصیل هم، بخش دیگری از وجوه مثبت کار اوست. نکته دیگر آنکه او را می‌توان به عنوان نمونه‌ای خوب و مفید از عملکرد کاربران در شبکه‌های اجتماعی به شمار آورد. با درنظرگرفتن همه این موارد به نظر می‌رسد توجه و تقدیر رئیس‌جمهور از این آبدارچی جوان نه‌تنها می‌تواند مفید باشد بلکه لازم هم هست.

خبر

نیمرخی جدید از وضعیت اعتیاد کودکان در کشور

● **شرق:** در نشست «بررسی اعتیاد کودکان و رویکرد خدمات و درمان آن»، مریم کیانی از اعضای جمعیت دانشجویی- مردمی امام علی(ع)، به ارائه نتایج حاصل از مطالعات کمی و مشاهدات این جمعیت خیریه دراین‌باره به‌ویژه در محلات معضل‌خیز و حاشیه‌نشین پرداخت و گفت: در سال گذشته در حوزه‌های فعالیتی جمعیت، ۱۱۶ مورد کودک معتاد از محلات حاشیه‌ای و آسیب‌خیز که ۶۷ درصد آنها از کودکان کار بودند، به جمعیت مراجعه کردند. وی افزود: میانگین سن اعتیاد این کودکان هفت سال و از بارزترین علل اعتیاد آنها معتادبودن پدر و مادر یا تولد با اعتیاد بوده است، این درحالی است که ۴۷ درصد از این کودکان فاقد اوراق هویت بوده و ۳۶ درصد از کودکان بالای هفت سال هرگز به مدرسه نرفته بودند. این تحقیق نشان می‌دهد کودکان مبتلا به اعتیاد از ابتدایی‌ترین حقوق خود محروم هستند. کیانی در ادامه با اشاره به آماری جدید در بازه‌ای شش‌ماهه از سال ۹۳ تا مرداد امسال، به افزایش مراجعه کودکان مبتلا به اعتیاد به مراکز جمعیت امام علی(ع) در ۲۲ مورد اشاره کرد و افزود: علاوه بر آن چهار نفر از کل کودکان مراجعه‌کننده به دلیل اعتیاد فوت شدند و پنج کودک، مادر شده‌اند و نوزاد معتاد به دنیا آوردند، پنج کودک به فحشا روی آوردند و ۱۶ کودک کارتن‌خوابی را تجربه کردند؛ این در حالی است که با تشدید آسیب‌های این معضل در میان کودکان هنوز هماهنگی سازمان‌های گوناگون و افزایش عملکرد بعضی سازمان‌ها آن‌طورکه باید صورت نگرفته است و شاهد سرنوشت دردناک کودکان مبتلا به اعتیاد هستیم. علیرضا نوروزی، رئیس اداره پیشگیری، درمان و کاهش آسیب اعتیاد وزارت بهداشت به روش «مراجعه‌محور» در برخورد با معتادان اشاره کرد و اولویت را در برخورد با معتادان در رفع نیازهای اولیه آنان مانند اسکان و سم‌زدایی، دانست و گفت: این اولویت‌سنجی از عوامل مؤثر در عدم بازگشت به اعتیاد پس از درمان است؛ وی در ادامه تصریح کرد: فردی که در سنین قبل از ۱۸سالگی یعنی در کودکی و نوجوانی مواد مصرف می‌کند قطعا عواملی چون آسیب یا مصرف اعتیاد در خانواده وی وجود داشته است؛ به همین دلیل رویکرد صحیح برای تأثیرگذاری در این جامعه هدف باید به صورت «جامعه‌محور» باشد، یعنی از کودک یا نوجوان مصرف‌کننده بپرسیم که دوست داری چه اقداماتی برایت انجام شود یا چه خدماتی را دریافت کنی؟ و علاوه بر این باید بر اساس نیازهای فرد اولویت‌سنجی کنیم.

بانک شهر و معاونت خدمات شهری شهرداری تهران تقدیم می‌کنند؛

بانکداری در پیاده‌رو

معصومه اصغری: تبلیغ تلویزیونی، یک باجه در شهر را که ۲۴ ساعته فعال است نشان می‌دهد، نصفی از متصدی در بانک است و نصفی دیگر در همان باجه و روبه‌روی شما. تبلیغ قرمز و سفید بانک شهر فقط تبلیغ نیست و حالا واقعا در نزدیک‌ترین شکل ممکن جلوی محل عبورتان سبز شده است. این تصویری از باجه‌های دکه‌مانند نه‌چندان کوچک بانک شهر است که به شکلی انحصاری در پیاده‌روها و برخی دیگر از معابر عمومی شهر برپا شده‌اند. این در حالی است که روزهای گذشته بارها در شبکه‌های اجتماعی و رسانه‌های مختلف، اخباری مبنی بر برخورد و ممانعت نیروهای شهرداری تهران با انواع دست‌فروشان و سدمعبرکنندگان در شهر تهران منتشر شده است. در همه این موارد چه یک لبوفروش در کنار خیابان و چه یک دست‌فروش در بازار تهران، همه به‌عنوان سد معبر و مزاحمت برای شهروندان محسوب شده و شهرداری با آنها برخورد کرده است. حال باید پرسید آیا بساط یک لبوفروش در کنار خیابان با یک باجه غول‌پیکر و شیک از نظر سدکردن محل عبور مردم فرقی دارند؟

در همین حال برخی اعضای شورای شهر می‌گویند این اقدام غیرقانونی و نوعی بهره‌برداری از تعاملات شهرداری تهران و بانک شهر است. اقبال شاکری، رئیس کمیته عمران شورای شهر تهران با اشاره به بررسی مجوزهای بانک شهر برای ایجاد شعب بانکی در پیاده‌روهای پایتخت، در گفت‌وگو با «شرق» گفت: سهام شهرداری تهران در بانک شهر حدود ۱۰درصد و ناچیز است و شهرداری تهران نمی‌تواند به این اعتبار برای یک بانک چنین امتیازی قائل شود.

وی به پیگیری‌های خود اشاره کرد و گفت: گویا کمیته‌ای متشکل از شرکت ساماندهی مشاغل، معاونت خدمات شهری و بانک شهر در مورد این موضوع بررسی و تصمیم‌گیری کرده و به این نتیجه رسیده‌اند که از میان ۸۰ مورد فضای مکان‌یابی‌شده به هفت مورد مجوز بدهند. شاکری می‌گوید استدلال شرکت ساماندهی مشاغل برای دادن این مجوز این بوده که این فضاها مزاحمتی برای مردم و روند حرکت مردم در پیاده‌روها ندارد اما با وجود این قرار است فهرست این باجه‌ها را به دفتر ما ارائه دهند تا یک بار دیگر موردارزیابی قرار گیرند.

این عضو شورای شهر تهران با بیان اینکه مجوز نهایی این باجه‌ها را معاون خدمات شهری تأیید کرده است، گفت: این شعب بانک الکترونیکی خدمات عمومی به مردم عرضه می‌کنند و می‌توانند راهگشا باشند اما نمی‌توان مسئله داشتن شرایط قانونی و مجوزهای لازم را نادیده گرفت و به همین دلیل ارزیابی از این اقدام حتما صورت می‌گیرد.

رئیس کمیته عمران شورای شهر تهران در پاسخ به این سؤال که آیا بانک‌های دیگر هم، چنین امتیازی را برای ایجاد چنین باجه‌هایی در شهر می‌توانند داشته باشند، گفت: گویا تا به حال درخواستی با این شرایط نبوده اما اگر هم باشد همان کمیته در معاونت خدمات شهری بررسی خواهد کرد. همچنین رحمت‌الله حافظی، رئیس کمیسیون سلامت، محیط‌زیست و خدمات شهری شورای شهر تهران با تأیید بروز تخلف توسط بانک شهر دراین‌باره به «شرق» گفت: اگر این مجوز برای همه بانک‌ها وجود داشته باشد، بانک شهر هم می‌تواند از آن استفاده کند اما تا جایی که می‌دانم تا به حال چنین مجوزی برای بانک‌ها صادر نشده است. وی گفت که به احتمال زیاد بانک شهر با استفاده از رابطه و سهامی که با شهرداری تهران دارد، چنین اجازه‌ای را به خود داده تا این امکانات را فراهم کند. حافظی باجه‌های بانک شهر در سطح شهر را حتی اگر در فضای سبز و باز شهری و برای خدمات عمومی به مردم باشد، مصداق سد معبر برشمرد.

پیگیری خبرنگار «شرق» برای صحبت با بانک شهر در مورد مجوز این اقدام و دلایل این نوع از خدمت‌رسانی در شهر باوجود قول روابط عمومی این مجموعه نتیجه‌ای نداشت و فعلا این باجه‌ها در چندین نقطه از شهر ازجمله، پارک آب و آتش، پایانه بیهقی و میدان فردوسی فعال هستند.